ADYLIGET–BUDAKESZI-ERDŐ–BUDALIGET–CSATÁRKA–ERZSÉBETLIGET–ERZSÉBETTELEK–FELHÉVÍZ–GERCSE–HÁRSAKALJA–HÁRSHEGY–HŰVÖSVÖLGY–KŐVÁR–KURUCLES–LIPÓTMEZŐ–MÁRIAREMETE–NYÉK–ORSZÁGÚT PÁLVÖLGY–PASARÉT–PESTHIDEGKÚT-ÓFALU–PETNEHÁZY-RÉT–REMETEKERTVÁROS–RÉZMÁL–RÓZSADOMB–SZEMLŐHEGY–SZÉPHALOM–SZÉPILONA–SZÉPVÖLGY–TÖRÖKVÉSZ–ÚJLAK–VÉRHALOM–VÍZIVÁROS–ZÖLDMÁL

BUDAI POLGÁR

A II. KERÜLETI ÖNKORMÁNYZAT LAPJA | WWW.BUDAIPOLGAR.HU | XXVIII. ÉVFOLYAM 20. SZÁM | 2019. NOVEMBER 16.

Eskü és alakuló ülés a polgármesteri hivatalban

A II. Kerületi Önkormányzat új képviselő-testületének tagjai átvették megbízólevelüket és esküt tettek a november 6-i alakuló ülésen, ahol Őrsi Gergely ismertette polgármesteri programjának néhány fontos elemét is. A képviselők ezután döntöttek az idei közmeghallgatás időpontjáról, amely november 26-án 17 órától lesz a Móricz Zsigmond Gimnáziumban. Kerületünkben megalakult továbbá tizenkét nemzetiségi önkormányzat és megkezdte munkáját.
Összeállításunk a 2–4. oldalon.

Idén december 4. és 11. között lesz lomtalanítás a II. kerületben. Ez az időszak a kerület egészét érintő lomkikészítés ideje, ezért az ingatlanok elé csak az FKF Zrt. postaládába bedobott hírlevelében szereplő időpontban szabad kitenni a hulladékot.
Részletek a 6-7. oldalon.

A nyolcvanadik születésnapját ünneplő Sándor Pál Kossuth-díjas filmrendezővel beszélgettünk, aki a mai napig mániákusan szeret filmet forgatni.
Interjúnk a 12-13. oldalon.

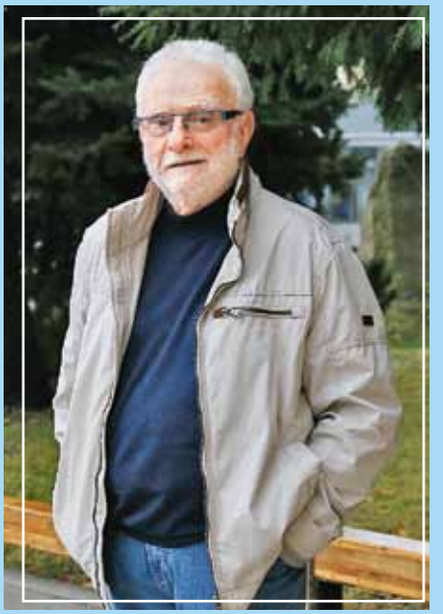

A Bimbó út a II. kerület egyik leghosszabb útja. Története is meglehetősen régre tekint vissza, nyomvonalának nagy része valószínűleg évszázadok óta ugyanott futott, ahol ma.
Helytörténeti cikkünk a 17. oldalon.

Foto: Fortepan

Az önkormányzat új képviselő-testülete letette

Az új képviselő-testület november 6-án tartotta alakuló ülését, amelyen átvették megbízólevelüket és esküt tettek a tagok. A testület két, közcélú előterjesztést is elfogadott.

Az októberi önkormányzati választásokat követően a II. kerületben is megalakult a 21 főt számláló képviselő-testület, amelyben a polgármesterrel együtt 12 képviselőt a Momentum-DK-MSZP-Párbeszéd-LMP-MMM szövetség ad, 8 képviselőt a Fidesz-KDNP és egyet a Magyar Kétfarkú Kutya Párt.

A képviselő-testület ülésére meghívást kaptak a városrész volt vezetői. Az ülésen részt vett a 2011-ben elhunyt volt polgármester, Póta Gyula képviseletében özvegye, *Bódi Anikó,* valamint *Bencze B. György* és *Horváth Csaba* korábbi kerületvezető. Szintén ott volt *Seres Ernő* rendőr alezredes, a II. kerület rendőrkapitánya, valamint *Veres Péter* ezredes, a Fővárosi Katasztrófavédelmi Igazgatóság Észak-budai Kirendeltségének vezetője.

Elsőként *dr. Földváryné dr. Orosz Julianna,* a helyi választási bizottság elnöke ismertette az önkormányzati választások II. kerületi eredményeit, majd a képviselők és *Őrsi Gergely* polgármester letették az esküt, illetve mindannyian átvették megbízólevelüket.

Az ünnepélyes ülésen *Kozma István* színművész József Attila: Hazám című versét szavalta el.

Ezt követően a polgármester ismertette programjának hangsúlyos pontjait (bővebben a 3. oldalon), kérve a képviselők támogatását a II. kerületért végzendő munkához. Mint kifejtette: október 13-án számára a kampány véget ért, a választást követően egyedül az a fontos, ki az, aki a II. kerület érdekében, az itt élők életének jobbá tételéért szeretne dolgozni.

– Az én ajtóm mindenki előtt nyitva áll. Kérem a képviselőket, segítsenek nekem, nekünk abban, hogy ezt a kerületet még jobb hellyé tegyük. A jó dolgokat folytatni szeretnénk, ahol úgy látjuk, hogy változtatásra van szükség, ott fejleszteni fogunk azért, hogy közösen még élhetőbb kerületet teremtsünk – hangsúlyozta.

Gór Csaba képviselő a Fidesz-KDNP képviselőcsoportja nevében gratulált a polgármesternek és a képviselőtársaknak a választáson elért eredményekhez és megköszönte a helyi választási bizottság munkáját.

– Magam és képviselőtársaim nevében mondok köszönetet a leköszönő *Láng Zsolt* polgármesternek, aki tizenhárom év után olyan munkát hagyott maga után, ami miatt nem kell szégyenkeznünk, a napi működési kérdések helyett pedig a jelentős fejlesztések megvalósításán gondolkodhatunk. A polgármester által felvázolt teendőkben képviselőcsoportunk szeretne segítséget nyújtani, minden olyan kezdeményezésben partnerek leszünk, amelyek a kerület érdekeit szolgálják. Ugyanakkor a vállalt polgármesteri programot is számon kérjük majd, és fokozott figyelemmel leszünk a kerület gazdálkodására.

Gór Csaba egyben reményét fejezte ki, hogy a választói akarat a későbbi önkormányzati struktúrában is érvényesülni fog.

– Három éve, amikor megalakítottuk a Momentum Mozgalmat, többek között azt a célt tűztük ki magunknak, hogy meghaladjuk azt az ideológiai megosztottságot, amely az országban az elmúlt években uralkodik – hangsúlyozta *Berg Dániel,* a Momentum képviselője. – Úgy gondolom, hogy az önkormányzati munka erre kiváló lehetőséget nyújt. Valljuk, hogy nincs jobboldali parlagfű, vagy baloldali rossz állagú játszótér, ahogyan nem létezik konzervatív, vagy liberális gyalogátkelőhely sem. Ellenben létezik hidegkúti parlagfű, pasaréti lerobbant játszótér és hiányzó zebra a Vízivárosban. Munkánk során kötelességünk ezeket a problémákat ideológiától mentesen, a közjó érdekében orvosolni.

A képviselő-testületnek eredményes munkát kívánva reményét fejezte ki, hogy az elkövetkező években a közszolgálati szellemiségben folytathatják a közös munkát.

Első napirendi pontként a képviselő-testület a Fekete Sas utca–Bem tér gyalogátkelőhely létesítéséhez szükséges tulajdonosi hozzájárulásról döntött.

Berg Dániel hozzászólásában jelezte, hogy a vízivárosi lakók az előterjesztésben szerep-

Zöld út a Bem téri zebrának

A képviselő-testület november 6-án tartott ülésén tulajdonosi hozzájárulását adta a Fekete Sas utca-Bem téri gyalogátkelőhely létesítéséhez. A zebra a volt Radetzky-laktanya sarka és a Fekete Sas utca–Frankel Leó út sarok között épülhet meg

az esküt és megtartotta alakuló ülését

lő zebra szükségességét a választási kampány során határozottan kinyilvánították.

– Ez az átkelőhely szimbolikus, de konkrét ügy is egyben, ami mutatja, ahogy amit megígértünk, azt végre is hajtjuk.

Biró Zsolt (Fidesz-KDNP) képviselő arról érdeklődött, hogy a zebra tervét mikor rendelték meg a mérnöki irodától, és erre a költségvetési fedezet biztosítva van-e.

Őrsi Gergely polgármester elmondta, hogy az alakuló ülésre tekintettel a kérdésekre a hivatal írásban ad majd választ.

Juhász Veronika (Magyar Kétfarkú Kutya Párt – MKKP) a témához kapcsolódva arról tájékoztatta a képviselő-testületet, hogy pártjának van zebrához való festéke és a felfestéshez szükséges sablonja is.

A testület végül egyhangúlag fogadta el az előterjesztést.

A képviselők arról is határoztak, hogy az idei közmeghallgatást november 26-án kedden 17 órától tartják a Móricz Zsigmond Gimnáziumban (részletek lent). A polgármester egyben jelezte, hogy a modernizáció jegyében bevezetik a már korábban előkészített rendszert, miszerint a képviselők a testületi ülés anyagát papír helyett internet alapú szolgáltatáson keresztül kapják meg, ami környezetvédelmi szempontból is előnyös lesz.

Újdonság, hogy testületi ülést most első alkalommal közvetítettek az interneten keresztül élőben a II. kerület Facebook-oldalán. A jövőben az érdeklődők mindig megtekinthetik az üléseket online.

Közmeghallgatást tartanak

Budapest Főváros II. Kerületi Önkormányzat Képviselő-testülete **2019. NOVEMBER 26-án,** kedden 17 órától közmeghallgatást tart a Móricz Zsigmond Gimnáziumban (1025 Törökvész út 48–54.).

A közmeghallgatás szervezettebbé tétele érdekében a választópolgárok, illetve a helyben érdekelt szervezetek képviselői a téma rövid megjelölésével **2019. november 21-én (csütörtökön)** 16.00 óráig jelentkezhetnek be a (06 1) 346-5471-es telefonon, kérdéseiket, javaslataikat eljuttathatják a **kozmeghallgatas@masodikkerulet.hu** e-mail-címre, illetőleg személyesen félfogadási időben a Polgármesteri Hivatal Központi Ügyfélszolgálatához (1024 Margit utca 2-4.).

Az előzetes regisztráció a gördülékenyebb szervezést szolgálja, ugyanakkor a közmeghallgatáson helyben is lehet felszólalásra jelentkezni, kérdést feltenni.

A polgármesteri program hangsúlyos területei

Őrsi Gergely polgármester a képviselő-testület alakuló ülésén korábban meghirdetett programjából kiemelt néhány elemet, amelyre az elkövetkező időszakban fókuszálni szeretne.

XXI. századi kerület

– Olyan kerületet szeretnénk megteremteni, ahol nem kell értékes időt tölteni adminisztratív és bürokratikus ügyintézéssel. A lehető legszélesebb körben szeretnénk digitalizálni a kerületi ügyintézést.

Közös dolgainkról az itt élőkkel közösen dönthessünk

– A mindennapi életünket érintő kérdésekről ne csak ötévente, a választások alkalmával dönthessenek a kerületiek, az időközben felmerülő problémákat az itt élők bevonásával oldjuk meg. Az évi egyszeri közmeghallgatás mellett még számos más lehetőséget biztosítunk arra, hogy a II. kerületiek véleményt nyilváníthassanak az őket érintő kérdésekben.

Szolidáris kerület

– Minden itt élő minden problémájával foglalkozunk, szeretnénk, ha a II. kerületben minden egyes apró ügy súlyának megfelelő szerepet kapna a megoldási javaslatok között. Fontosabb számunkra, ha sok ember több kisebb problémáját oldjuk meg közösen, mintha egy nagyobb látványberuházásra kerülne sor.

A kommunális adórendszer igazságosabbá tétele

– Köztünk is élnek olyanok, akik segítségre szorulnak, akiknek egy-egy adóteher teljesítése a mindennapi élet során nehézséget okoz, ezért igazságosabbá tesszük a kommunális adó rendszerét.

Élő kapcsolat magyarországi testvértelepülésekkel

– A II. kerületben valóban több a lehetőség, de ez azt is jelenti, hogy nagyobb a felelősségünk is. Nemzetközi testvérvárosi partnerség kialakítása helyett Magyarország hátrányosabb helyzetű településeivel szeretnénk kétoldalú testvértelepülési kapcsolatokat létesíteni. Ez nem csupán abból áll, hogy a szegényebb települést anyagilag támogatjuk, hanem szeretnénk, ha valós, élő kapcsolat alakulna ki.

Család- és gyermekbarát kerület

– A családbarát kerület megvalósítása nem pusztán azt takarja, hogy minden játszótéren vécét és pelenkázót létesítünk. Az elkövetkezendő öt év arról fog szólni, hogy minden egyes fejlesztést és intézkedést úgy valósítunk meg, hogy az a családok és a gyerekek érdekeit a legmesszebbmenőkig figyelembe vegye. Ez az elv sok mindennel összefügg, többek között azzal is, hogy kiemelt támogatást szeretnénk adni gyermekeink gondozóinak, nevelőinek, hogy a terheiket csökkentsük.

Környezetvédelem, fenntartható fejlődés

– Minden döntésünknél kiemelten szeretnénk szem előtt tartani a környezettudatosságot és a fenntartható fejlődést. Leegyszerűsítve mondhatnánk úgy is, hogy beton helyett fákat szeretnénk, tágabban értelmezve, a klímakatasztrófa, amely a felnövekvő generációkat különösen érinti, azonnali intézkedéseket igényel. Egy kerület is jó példával járhat elöl, ezért igyekszünk mindent megtenni, hogy a II. kerület még zöldebb és környezettudatosabb legyen.

Együttműködés civil szervezetekkel

– Számtalan olyan téma van, ahol a civil szervezeteknek javaslataik kifejtésével helye van a döntéshozatali előkészítésben. Sokat tudnak hozzátenni ahhoz, hogy akár a környezetvédelem, akár a kultúra területén valóban olyan intézkedések és fejlesztések történjenek a II. kerületben, amelyek az itt élők érdekeit szolgálják, de ugyanúgy a polgárőrség, az önkéntes tűzoltók, és minden olyan helyi civil kezdeményezés is részt vehet a döntések előkészítésében, amely önként vállal részt a közéletben. Külön szeretném a civil társadalom segítségét kérni abban, hogy a II. kerületben az állatvédelem és a természetvédelem kiemelt szerepet kaphasson.

Közvetlenül pályázunk európai uniós forrásokra

– Szeretnénk, ha az önkormányzat közvetlenül az Európai Unió intézményei által kiírt pályázatokon is részt venne. Ezzel lehetőség nyílna arra, hogy az EU közvetlenül hozzájáruljon fejlesztéseink és intézkedéseink megvalósításához.

(A teljes program letölthető a program.orsigergely.hu oldalról)

A nemzetiségi önkormányzatok képviselői a II. kerületben

A helyi önkormányzati képviselők és polgármesterek általános választásával egy napon, október 13-án tartották a nemzetiségi önkormányzati képviselők választását. Kerületünkben a következő öt évben tizenkét nemzetiségi önkormányzat működik. A képviselők száma nemzetiségenként attól függően lehetett 3, illetve 5 fő, hogy a választás kitűzésének napján a településen kevesebb, vagy több mint száz fő szerepelt a nemzetiségi névjegyzékben. A nemzetiségi önkormányzatok megalakultak és megkezdték a munkát.

Bolgár Önkormányzat: Genát Andrea elnök, Büdy Gézáné elnökhelyettes, Ivanova Ilieva Teodora

Görög Önkormányzat: Cafaridu Polixeni elnök, Galacanu Efstatia elnök-helyettes, Dzindzisz Jorgosz

Horvát Nemzetiségi Önkormányzat: Kovács-Letenyei Bea elnök, Szabó Flóra Zita elnökhelyettes, Kovács Ádám László

Lengyel Nemzetiségi Önkormányzat: Felföldi Maria Barbara elnök, Bükkfalvy Ábel János elnökhelyettes, Borzon Daniel Zoltán

Német Önkormányzat: Kretz Éva Judit elnök, Szlovák Gyuláné elnökhelyettes, Helter Ferenc, Kabai Józsefné, Krist Veronika Julia

Örmény Önkormányzat: dr. Issekutz Sarolta elnök, Bacsó Zoltán Károly, Vereczkei Csaba

Roma Nemzetiségi Önkormányzat: Horváth Krisztofer András elnök, Horváth István Gusztávné elnökhelyettes, Horváth István Gusztáv

Román Nemzetiségi Önkormányzat: Kis Józsefné elnök, Németh Henrietta Camelia elnökhelyettes (nov. 8-án lemondott mandátumáról), Egresi Attila

Ruszin Önkormányzat: Kuzma Hanna elnök, dr. Bencze István László elnökhelyettes, Fellner Attila

Szerb Önkormányzat: dr. Lásztity Jovánka elnök, dr. Ember Tibor elnökhelyettes, Kotorcevic Lázár

Szlovák Önkormányzat: Faller Lubomíra elnök, Horváth Zoltánné elnökhelyettes, Kollár István

Ukrán Önkormányzat: Kormányos Alekszandra elnök, Kirejko Dmitrij Taraszovics elnökhelyettes, Kormányos István Lajos

Az új uszodának a helyiek megelégedésére kell működnie

Az utóbbi hetekben több cikk is megjelent internetes portálokon, amely a II. kerület új uszodájával, a Máriaremetei úton megnyílt Gyarmati Dezső Uszodával foglalkozott.

A környéken élők évtizedek óta várták az új uszoda elkészültét, amely végül október 1-jén nyitotta meg a kapuit. Az átadást követő időszakban többen kifogásolták a viszonylag magas jegyárakat, illetve a szauna hiányát, és visszatérő kérés volt a lakosság részéről, hogy az ötvenméteres medencét ne csak megfelezve használhassák. A felmerült kérdésekre reagálva *Őrsi Gergely* II. kerületi polgármester a lapoknak elmondta, az uszoda korábban kialakított jegyárait felül fogják vizsgálni. A II. Kerületi Önkormányzat elsődleges célja, hogy a helyben élők és az új uszodát használók tényleges bevonásával megtalálja a megoldást arra, hogy a sportlétesítmény működtetése mindenki megelégedésére szolgáljon. A polgármester azt is kiemelte, hogy a kültéri medencét is mielőbb használhatóvá szeretnék tenni télen is, sátorral fedve. Továbbá bővíteni tervezik az uszoda szolgáltatásait, jelenleg ugyanis például szauna sem működik a létesítményben.

– Az uszodában több műszaki munkálat még mindig nem záródott le és december végéig csak próbaüzemben működik – tette hozzá a polgármester.

A Gyarmati Dezső Uszoda önkormányzati forrásból, tao-támogatásból és állami támogatásból épült, közel 7 milliárd forintért, hitelfelvétel nélkül. A pesthidegkúti sportlétesítmény fedett terében egy 51,5x25 méteres – keresztirányban osztható – versenymedencét alakítottak ki, amellyel egyszerre ki tudják szolgálni a lakossági úszásigényeket és az iskolai, óvodai úszásoktatást, illetve a vízilabda-utánpótlás edzéseit. Épült még egy 20x10 méteres tanmedence is, valamint egy téliesíthető, vízilabda-mérkőzések rendezésére is alkalmas 33x20 méteres kültéri medence.

A GYARMATI DEZSŐ USZODA honlapján (www.gydu.hu) elérhető információk szerint december 31-ig a 2 órás belépőjegy megvásárlásával (felnőtteknek: 2400 Ft, II. Kerület Kártyával: 2000 Ft) időkorlát nélkül lehet használni az uszodát, a további bérletkonstrukciók kidolgozás alatt állnak. Az újdonságokról, változásokról lapunk későbbi számaiban olvashatnak. Az uszodában újra lehet igényelni a II. Kerület Kártyát november 22-én 13–18 óráig és december 6-án 13–18 óráig.

Megemlékezés a nemzeti gyásznapon

Az 1956-os forradalom és szabadságharc leverésének, a szovjet csapatok bevonulásának 63. évfordulóján a november 4-i gyásznapon a II. kerületben is emlékeztek a hősökre, az áldozatokra és a II. kerületi eseményekre. Őrsi Gergely polgármester a Mansfeld-emlékműnél, valamint Kiss Roland önkormányzati képviselővel a Nagy Imre téri emléktáblánál helyezett el koszorút.

Fotó: ITM/Vessey Endre

Schanda Tamás, az Innovációs és Technológiai Minisztérium parlamenti államtitkára, a II. kerületi KDNP elnöke az Építsünk hidat! elnevezésű, a budapesti II. kerületi és XVI. kerületi kereszténydemokraták és civilek által szervezett rendezvénypár budai ünnepségén mondott beszédet a Mansfeld Péter-emlékműnél november 4-én.

LEZÁRÁSOK VOLTAK KERÜLETÜNKBEN IS

Recep Tayyip Erdoğan török elnök hivatalos látogatása miatt november 7-én Budapesten komoly lezárások voltak, amik miatt bizonyos helyeken szinte leállt a közlekedés. Az egyik leginkább érintett terület a II. kerület volt. A forgalmat tovább bénította, hogy aznap délután a török elnök ellen tüntetés is zajlott, amely – kerületünket is érintve – az Oktogontól indult és a Széll Kálmán téren ért véget. A megmozduláson a II. kerület polgármestere, *Őrsi Gergely*, valamint a képviselő-testület néhány tagja, *Varga Előd Bendegúz* és *Berg Dániel* is részt vett.

Kora este a török küldöttség meglátogatta a Gül Baba türbét, ami miatt lezárták a környező, illetve a delegáció útvonala mentén fekvő utcákat is, így ezen a környéken szinte lehetetlen volt autóval és tömegközlekedéssel bárhova eljutni. A közösségi oldalakon arról számoltak be, hogy főleg a Margit híd közelében sok ember feltorlódott, akik nem tudtak még hazamenni sem, mert nemcsak a parkolást, az autóforgalmat és a közösségi közlekedést, de a gyalogosforgalmat is korlátozták. Budán végül este hét óra előtt oldották fel a lezárásokat, korlátozásokat.

Teljes hosszában járható a Pasaréti út

November 8-án, pénteken megkezdődött a Pasaréti út műszaki átadás-átvételi eljárása. Másnap az autósok, hétfőtől már a közösségi közlekedést igénybe vevők is újra használhatták mindkét irányban a felújított utat. Várhatóan november 22-ig – a hibák kijavítását követően – teljesen végeznek a felújítással.

PASARÉTI ÚT

Mint arról a beruházó BKK tájékoztatott, a műszaki átadás-átvételi eljárás alatt hibajavítási munkák még előfordulhatnak, de ezek a forgalmat nagymértékben már nem befolyásolják. Az eljárás elején minden érintett bejárta a területet, hibalista készült, és ezek alapján a kivitelező vállalkozó várhatóan november 22-ig javítja ki a felvett hibákat. A zebrák felfestése a műszaki átadás-átvételi folyamat kezdetén még hiányzott, *Őrsi Gergely* polgármester a saját és a II. Kerületi Önkormányzat közösségi oldalán hívta fel a figyelmet a helyzet balesetveszélyes voltára és a BKK mielőbbi intézkedését kérte. A zebrák elkészültéig a csúcsforgalomban a kerületi városrendészek segítik a biztonságosabb átkelést, szintén a polgármester kérésére.

A hiányzó burkolati jelek felfestését valóban csak november 14-én kezdték el, ennek az esős időjárás is oka volt. A kivitelező emellett folyamatosan takarítja a területet, és ígérete szerint a felhalmozódott hulladékot is elszállítja.

A Pasaréti út és környezete mintegy két kilométeres szakaszon újult meg: cserélték az útburkolatot, de ahol szükséges volt, ott a teljes útszerkezetet is. A buszmegálló öblök bazaltbeton burkolatot, az útpályán lévő megállók aszfaltburkolatot kaptak. Felújították a járdákat és a kapubehajtókat is. Az új jelzőlámpák beépített érzékelőkkel segítik az autóforgalom folyamatosságát. A közvilágítást is felújították, a kijelölt gyalogátkelőhelyek környéke kiegészítő megvilágítást kapott.

Többen kérdezték, hogy mi az oka a két sáv közötti eltérő aszfaltszínnek. A BKK tájékoztatása szerint a korábban készült aszfalt már a használat miatt kopott, koszolódott, így az újonnan megnyitott sávnak eltérő színe van.

A II. Kerületi Önkormányzat beruházásában az elmúlt időszakban új burkolatot kapott a Turista út a Pálvölgyi út és a Szalamandra út között, valamint a Verecke út a Verecke lépcső és a Szalamandra út között. A Nyár utcában a végéhez ér a járdafelújítás.

TURISTA ÚT

NYÁR UTCA

VERECKE ÚT

Lomtalanítás decemberben

A számos őszi útfelújítás miatt a Fővárosi Közterület-fenntartó Nonprofit Zrt. (FKF Zrt.) idén DECEMBER 4. és 11. között tart lomtalanítást kerületünkben. Ez az időszak a kerület egészét érintő lomkikészítés ideje. Az ingatlanok elé csak az FKF Zrt. postaládába bedobott hírlevelében szereplő időpontban szabad kitenni a hulladékot. A vállalat a kerületet nyolc körzetre bontva más-más napokon szállítja el a lomot. Az FKF Zrt. tájékoztatása szerint 2020-ban az előzetes tervek alapján szeretnék visszaállítani a II. kerületi lomtalanítást a korábban megszokott szeptemberi időpontra.

A hulladék kikészítésének időpontjáról és elszállításának pontos idejéről az FKF Zrt. levélben, valamint a lépcsőházakban kihelyezett hirdetményeken tájékoztatja a lakókat és a lakóközösségeket.

A Városrendészet közterület-felügyelői és a II. kerületi Rendőrkapitányság rendőrei idén is járőrözéssel igyekeznek biztosítani a rendet a közterületeken a lomtalanítás időszakában. A közterület-felügyelők már a lomtalanítást megelőző hetekben ellenőrzéseket tartanak, hogy megelőzzék a lomok idő előtti kihelyezését. Amennyiben korai kirakodást tapasztalnak, felszólítják a lakókat a hulladék visszapakolására. Saját biztonságunk érdekében továbbra is érdemes megfogadni a Városrendészet és a rendőrség tanácsát: senki se fogadjon el segítséget kipakoláskor a lomizóktól, és ne engedjen be idegen személyt a házba.

Az FKF Nonprofit Zrt. arra hívja fel a figyelmet, hogy az úttestet feltakarítják, de a lomtalanítás után a kipakolásra használt közterület (az ingatlan előtti terület és a járdaszakasz) takarítását a lakóknak, a társasházaknak kell elvégezniük.

VESZÉLYESHULLADÉK-GYŰJTÉS

A lomok elszállításának napján körzetenként egy kijelölt helyen térítésmentesen veszi át a háztartásban felgyülemlett veszélyes hulladékot az FKF Nonprofit Zrt. Leadható anyagok: sütőolaj és göngyölegei, festékmaradék és göngyölegei, olajos műanyag flakon, oldószerek, higítók, növényvédő szerek, akkumulátorok, szárazelemek, elektromos és elektronikai hulladék, gumiabroncs, szórópalack, fénycső, gyógyszerhulladék. Időpontok és helyszínek a körzetlistában (7. oldal).

MIT ÉS HOVÁ TEGYÜNK?

- A lomot az FKF Nonprofit Zrt. járművei által könnyen megközelíthető közterületre kell kitenni.
- Kipakolás előtt érdeklődjön a segélyszervezeteknél, az FKF Nonprofit Zrt. honlapján a Szemléletformáló és Újrahasználati Központokról, mert másnak szüksége lehet a használható állapotú tárgyakra.
- Tilos kihelyezni a háztartásokban naponta képződő háztartási hulladékot, ipari, mezőgazdasági tevékenység következtében keletkezett hulladékot, veszélyes hulladékot (csak a kijelölt helyszínen és megadott időszakban, kézből kézbe történő átadással), építési törmeléket, autógumit, autóroncsot, zöldhulladékot (ág, nyesedék, lomb, fű), szénport, földet.
- Az újrahasznosítható hulladékot (fehér és színes üveg, papír, műanyag, fémdoboz, italos kartondoboz) a szelektív gyűjtőedényekbe kell rakni.

NE HELYEZZENEK KI:

háztartásokban naponta képződő kommunális hulladékot; ipari, mezőgazdasági, szolgáltatatási tevékenység következtében keletkezett hulladékot; veszélyes hulladékot; építési törmeléket; gumiabroncsot; zöldhulladékot (ág, nyesedék, lomb, fű); szénport, hamut; földet; elkülönítetten gyűjtött üveg-, papír-, műanyag és fémhulladékot; gépjárműroncsot.

A veszélyes hulladékot csak a gyűjtőpontokon lehet leadni!

Kikészítési, elszállítási és veszélyeshulladék-gyűjtési időpontok a körzetekben

1. KÖRZET: kikészítés: december 4. (szerda), 18 órától, elszállítás: december 5. (Zöld lomb utca páratlan oldal–Csatárka út páratlan oldal–Kapy utca páros oldal–Csévi utca páros oldal–Kelemen László utca páros oldal–Hűvösvölgyi út páratlan oldal–Ötvös János utca páros oldal–Szipka utca–Kondor út–Görgényi út–Szépvölgyi út páros oldal–Szépvölgyi dűlő–Hármashatárhegyi út.) **Veszélyeshulladék-gyűjtés: december 5., 12–18 óra**, Versec sor–Hűvösvölgyi út sarok, parkoló. **2. KÖRZET: kikészítés: december 5. (csütörtök), 18 órától, elszállítás: december 6.** (Árpád fejedelem útja–Szépvölgyi út páros oldal–Pusztaszeri út páros oldal–Gábor Áron utca páratlan oldal–Bimbó út páratlan oldal–Alsó Törökvész út páratlan oldal–Vérhalom utca páratlan oldal–Gül Baba utca páratlan oldal–Üstökös utca páratlan oldal.) **Veszélyeshulladék-gyűjtés: december 6., 12–18 óra,** a Szépvölgyi út 56.-tal szemben, parkoló. **3. KÖRZET: kikészítés: december 6. (péntek), 18 órától, elszállítás: december 7.** (Árpád fejedelem útja–Bem rakpart–Csalogány utca páratlan oldal–Margit körút páratlan oldal–Széll Kálmán tér–Szilágyi Erzsébet fasor páratlan oldal–Gábor Áron utca páratlan oldal–Bimbó út páros oldal–Alsó Törökvész út páros oldal–Vérhalom utca páros oldal–Gül Baba utca páros oldal–Üstökös utca páros oldal.) **Veszélyeshulladék-gyűjtés: december 7., 10–16 óra,** Marczibányi tér–Felvinci út sarok, parkoló. **4. KÖRZET: kikészítés: december 7. (szombat), 18 órától, elszállítás: december 8.** (Gábor Áron utca páros oldal–Pusztaszeri út páratlan oldal–Szépvölgyi út páros oldal–Zöld lomb utca páros oldal–Csatárka út páros oldal–Kapy utca páratlan oldal–Csévi utca páratlan oldal–Kelemen László utca páratlan oldal–Hűvösvölgyi út páros oldal–Nagykovácsi út–Szép Juhászné út–Budakeszi út páratlan oldal–Szilágyi Erzsébet fasor páratlan oldal.) **Veszélyeshulladék-gyűjtés: december 8, 10–16 óra,** a Branyiszkó út 2–4. előtti közterületen. **5. KÖRZET: kikészítés: december 8. (vasárnap), 18 órától, elszállítás: december 9.** (Hármashatárhegyi út–Szépvölgyi dűlő–Szépvölgyi út–Görgényi út–Kondor út–Szipka utca–Ötvös János utca páratlan oldal–Hűvösvölgyi út páratlan oldal–Hidegkúti út páros oldal–Temető utca páros oldal–Vízmosás utca páratlan oldal.) **Veszélyeshulladék-gyűjtés: december 9, 12–18 óra,** a Temető utca 18-cal szemben. **6. KÖRZET: kikészítés: december 9. (hétfő), 18 órától, elszállítás: december 10.** (Vízmosás utca páros oldal–Temető utca páratlan oldal–Hidegkúti út páros oldal–Máriaremetei út páratlan oldal–Csatlós utca páratlan oldal.) **Veszélyeshulladék-gyűjtés: december 10., 12–18 óra,** Hímes u. 2–8-cal szemben. **7. KÖRZET: kikészítés: december 10. (kedd), 18 órától, elszállítás: december 11.** (Hidegkúti út páratlan oldal–Máriaremetei út páros oldal.) **Veszélyeshulladék-gyűjtés: december 11., 12–18 óra,** Kővári utca 2.-vel szemben. **8. KÖRZET: kikészítés: december 11. (szerda), 18 órától, elszállítás: december 12.** (Hűvösvölgyi út–Nagykovácsi út–Szép Juhászné út–Budakeszi út–Csatlós utca páros oldal–Máriaremetei út páratlan oldal.) **Veszélyeshulladék-gyűjtés: december 12., 12–18 óra,** Ördögárok utca–Csatlós utca-sarok.

A körzethatárok találkozásánál fekvő utcákban (pl.: Alsó Törökvész út, Bimbó út, Csatárka út, Csévi u., Gábor Áron u., Hűvösvölgyi út, Kapy u., Kelemen László u., Pusztaszeri út, Vérhalom u., Zöld lomb u. stb.) a területekre vonatkozó mindkét elszállítási napon járnak a lomtalanítók.

Őszi kerti munkák környezetbarát módon

Az őszi udvar- és kertrendezés közben sosem szabad megfeledkezni arról, hogy mindig a környezetbarát módját válasszuk a zöldhulladék begyűjtésének, illetve felhasználásának. Aki nem szeretné zsákban elszállíttatni az avart és a nyesedéket, bizonyos esetekben a kertben hagyhatja, vagy szakszerűen komposztálhatja a lombot, gallyat, de semmi esetre sem az égetés a megoldás.

Szinte már közhely, hogy a fővárosban évek óta tilos az avarégetés, mégis vannak, akik a jogszabályt nem ismerve, netán tudatosan füstölik be lakókörnyezetüket ősszel vagy tavasszal. És ki tudja, hogy a nedves növényi hulladék mellett mi kerül még a tűzre? Pedig a levél és a zöldnyesedék eltüntetésére több környezetbarát lehetőség is adva van.

Ha nem tudjuk a kertben hasznosítani a zöldjavakat

A Fővárosi Közterület-fenntartó Zrt. lombgyűjtő zsákját meg lehet vásárolni például a Fő utca 47. szám alatti Budai Ügyfélszolgálati Központban, a lakossági hulladékudvarokban – darabját 235 forintért –, valamint az ismert barkácsáruházakban, kertészetekben, illetve néhány élelmiszerlánc boltjaiban. A zöldhulladékot ebbe téve a zöldjárat idén **NOVEMBER 29-ig** Budapest zöldövezeti területeiről térítésmentesen szállítja el (a II. kerületben keddenként). Az egy méternél nem nagyobb ágakat összekötve szintén ki lehet tenni a zsákok mellé. A zöldhulladék tisztaságára ügyeljünk, ugyanis abból komposztálási technológiával minősített, engedéllyel rendelkező talajjavító anyag készül. További információk: www.fkf.hu

Komposztáljunk!

A II. Kerületi Önkormányzat támogatásával városrészünkben tizenkét éve működik a Komposztáló II. Kerület Program, amelynek keretében a lakók, lakóközösségek komposztálóedényeket igényelhetnek. További információk a www.komposztmester.hu oldalon.

Mit? Kerti zöldjavakat (lehullott lomb, levágott fű, gallyapríték, sövénynyesedék stb.) • Konyhai zöldjavakat (zöldség- és gyümölcsmaradványok, kávézacc, teafű, tojáshéj, vágott virág stb.).

Miért? Mert aki komposztál: • Csökkenti a háztartási hulladék mennyiségét • Kiváló minőségű virágföldet készít • Rendszeres testmozgást végez, egészséges életet él • Saját környezetével öntevékeny módon törekszik harmóniára.

Hol? Lakásunk erkélyén • Családi házunk kertjében • Lakóközösségben, társasházunk udvarán • Munkahelyi közösségben • Oktatási, kulturális, szociális intézményben • Közparkban, temetőben • Telepen, energiaigényes zöldhulladék-begyűjtési rendszeren keresztül.

Miben? Helyben • Prizmában • Fakeretben • Műanyag silóban • Fémhálóban • Bontott téglából épített komposztálóban.

Mennyi ideig? Komposztunk – a kiindulási anyagoktól és a körülményektől függően – 3-36 hónap alatt érik meg.

Hogyan? Hagyjuk helyben! • Gyűjtsük külön! • Aprítsuk fel! • Keverjük össze! • Forgassuk meg! • Érleljük be! • Rostáljuk át! • Ültessünk bele!

Égetni tilos!

Van, akiben nosztalgiát ébreszt az avarégetésből keletkező káros anyag „illata”, mások pedig régóta szenvednek a levegőszennyezéstől. Ha úgy véljük, valaki illegális égetést végez, igyekezzünk utánajárni, hogy valóban környezetszennyező tevékenységet folytat-e, ugyanis a kerti grillezést továbbra sem tiltja jogszabály. Amennyiben nem csal a szimatunk, és a sültek szaga helyett egyéb égésterméket érzünk, tehát egyértelmű a helyzet és beazonosítható a füstölő, aki a jelzés ellenére sem hagyja abba környezetszennyezést, akkor a Budapesti Rendőr-főkapitányság sajtószolgálatának tájékoztatása szerint szükség esetén hívhatjuk a 112-es segélyhívó számot.

A tiltott égetéssel kapcsolatos eljárást a Budapest Főváros Kormányhivatal kerületi hivatala folytatja le.

Hagyjuk a kertben az avart?

A II. kerületben is vannak, akik egy másik, nem annyira közismert módszerrel gondozzák kertjüket már több évtizede: a leveleket és a lehulló, étkezésre, befőzésre már nem használható gyümölcsöket ott hagyják ahová lehullottak, vagy ledarálják a leveleket apró darabokra és azt követően szórják ki a gyepre. Az irányzat követői szerint – a természetes folyamat révén az erdőkhöz, tisztásokhoz hasonlóan – tavaszra a levelek, gyümölcsök elbomlanak és a zöldjavak helyben hasznosulva táplálják a talajt és erőre kaphat a fű.

Ugyanakkor arra minden kertben érdemes figyelni, hogy maradjon egy védettebb, zegzugosabb terület, amely otthon adhat a madaraknak, kisebb állatoknak, rovaroknak.

Mit mond a kertész?

– Szerencsésnek mondhatja magát, akinek ilyen módon hosszú távon szép és egészséges marad a kertje, azonban sajnos ez nem mindenhol kivitelezhető. A lombos fák között jelentős különbségek vannak. Akad pár faj, aminek gereblyézés, komposztálás nélkül is elbomlik a levele, de a többség esetében ez szükséges, mert komolyan károsíthatják az ápolt gyepet, vagy egyszerűen évek alatt vastag avarréteget képeznek. Tény, hogy sokkal természetközelibbé tehetjük a kertet, ha annak egy zugát „ápolatlanul”, gereblyézetlenül hagyjuk. Követendő példa lehet, hiszen ezzel jót teszünk számos nálunk telelő madárnak, sünnek, hasznos rovaroknak és sok egyéb állatnak is. Azonban, ha intenzíven használni szeretnénk a kertet játékra, kerti grillezésre, akkor sajnos erre is csak nagyobb kertek egy-egy eldugottabb részén van lehetőség.

Az Oázis Kertészet Pasarét szakértői

Visszakerültek a Rómer Flóris utcai üveggyűjtő edények

A Rómer Flóris utca felújítása idején nem üzemeltek az ott található szelektív üveggyűjtő edények. A színes- és a fehérüveggyűjtő konténerek helyére azonban voltak, akik továbbra is szorgalmasan vitték az újrahasznosítható palackokat. Az útfelújítást követően már visszakerültek a gyűjtőedények, a hulladékkupacot pedig elszállították. A II. kerületben jelenleg huszonegy helyszínen lehet gyűjtőbe dobni az újrahasznosítható üvegeket.

ÜVEGGYŰJTŐ SZELEKTÍV SZIGETEK A II. KERÜLETBEN: Battai lépcső (a Szabó Lőrinc iskola előtt), Cseppkő utca, a gyermekotthon előtt, Fekete István utca 11. (Szerb Antal utca), Felvinci út–Marczibányi tér sarok, Lipthay utca–Germanus Gyula park (az Irgalmasrendi Kórházzal szemben), Hárshegyi út 3. (az iskola előtt), Herman Ottó út 15-17. (KÉKI előtt), Hűvösvölgyi út (régi buszvégállomással szemben), Hűvösvölgyi út 57. és 38/a-c között (Versec sor sarok), Kacsa utca–Gyorskocsi utca 33. (túloldal), Községház utca–Sóvirág utca, Nagy Imre tér 3., Nagybányai út–Csalán utca, Ördögárok utca–Csatlós utca, Pusztaszeri út 18/a-b-vel szemben, Rodostó utca 4., Rómer Flóris utca 6. (szemben), Szakadék utca 4. (Szép Juhászné út sarok), Szemlőhegy utca 38. (szemben), Szépvölgyi út 155., Szilágyi Erzsébet fasor 129. (Lotz Károly utca).

POSTALÁDÁNKBÓL

A jó iskola nem álom

Nagy örömmel olvastuk a Budai Polgár legutolsó számában, hogy a Gyermekek Háza számára új iskola készül egy Völgy utcai épületegyüttes teljes körű átalakításával. Ez a jó hír kapcsolódik a novemberi Klebelsberg Kuno-napokhoz is. Érdemes felidézni a két évvel ezelőtti „Klebelsbergi örökségért" címmel megrendezett eseményt, amelyen az egykori kultuszminiszter oktatási reformjáról, és annak mai követőjéről, a Gyermekek Házáról is volt szó.

Klebelsberg Kuno a Politikai Hitvallás kötetben ezt írta 1930-ban: *„Mindent elkövetek, hogy iskolarendszerünket úgy alakítsam át, hogy a korábban túltengő elméleti irányt az élet nagy szükségleteivel számoló gyakorlati tendencia váltsa fel (…), megszületett gyermekeinket nem a hivatalra, hanem az életre kell nevelni".* Ez a reformprogram valósult meg, mint klebelsbergi örökség a Gyermekek Háza Alternatív Alapozó Programjában, amelyet *Kókayné Lányi Marietta* és tanártársai 27 évvel ezelőtt dolgoztak ki, és azóta egyre sikeresebben alkalmaznak. Ennek a programnak alapelve szerint *„nem csupán tananyagot, hanem gyermekeket tanítanak, akik mindegyike jó valamiben".* Ez megnyilvánul a tanulás iránti esélyegyenlőségben, a hátrányos helyzetű gyerekek felzárkóztatásában, a személyiség és gondolkozás fejlesztésében, továbbá a csoportmunka elősegítésében. Mindez az önbizalom és sikerélmény fejlesztésével, a játékos tanulással és a gyermekekben lévő speciális tehetségek felismerésével jár együtt. A program alapvető célja, hogy a gyerekek személyre szabott differenciált oktatást, integrált nevelést kapjanak úgy, hogy a sérült és ép gyerekek együtt tanuljanak.

Lénárd Sándor az ELTE PPK oktatói és hallgatói nevében mondta: *„Kevés olyan iskolasziget van ma Magyarországon, ahol a modern pedagógiai szemléletet látom működni a gyakorlatban, az életben. Ti hitelesítitek a létetekkel, hogy a jó iskola nem álom. Köszönöm, hogy vagytok".*

Mi pedig, budai polgárok kívánjuk, hogy az új iskolában ez a szemlélet tovább erősödjön és még több sikert hozzon nemcsak a mi kerületünkben és Budapesten, hanem elterjedve az egész országban.

Prof. Dr. Petrányi Győző, akadémikus

POSTALÁDÁNKBÓL *Vigyázzunk egymásra!*

A Budagyöngyét is átszelő kerékpárúton történt néhány hete az alábbi eset, melyet egy édesanya osztott meg szerkesztőségünkkel. A történetben szereplő kerékpárút a Budagyöngyénél a Budapest Közút Zrt. kezelésében van, szerencsére felújítási terveinek készítése befejezéséhez közelít. A felújítás magában foglalja majd nemcsak az útburkolat megújítását, hanem a gyalogosoktól elválasztott kerékpárút kialakítását is. A II. Kerületi Önkormányzat nemrég alakította át a Retek utcai kerékpárút Ezredes utca és Margit körút közötti ötszáz méteres szakaszát, ahol szintén sok a gyalogos és a kerékpáros, a felújítás során ott nagyon jól láthatóan különválasztották a sávokat. Vigyázzunk és figyeljünk egymásra mindannyian akár gyalog, akár két keréken közlekedünk!

„Férjem három gyermekünkkel (13, 9 és két és fél évesek) kerékpározott a Budagyöngye Bevásárlóközpont előtt, szabályosan, a bicikliúton a Széll Kálmán tér irányába. Nagyfiunk haladt elöl a kerékpárút jobb oldalán, akit hirtelen, a semmiből egy, a kerékpárút másik oldalán – tehát vele szemben – közlekedő gyalogos két kézzel, szó szerint menet közben lelökött a bicikliről, amitől gyermekünk a Budagyöngye felőli, épített sziklafalra zuhant. Hál' istennek az ijedtségen és a sokkon kívül nagyobb baja nem lett, de mellkasát beütötte, karja és ujjai felhorzsolódtak, és egyik combján a sziklafal élétől megsértve lett egy kisebb vágás. Miután felfogta, mi történt, sírva felállt és a fehér inges, vasalt nadrágos, vékony testalkatú, kb. 70 éves „úriembertől" annyit tudott kérdezni: „Uram, miért tette ezt velem?" Érdemi választ nem kapott. Érthetetlen, miért volt benne annyi agresszió, hogy egy 13 éves gyereket képes volt két kézzel menet közben lelökni a bicikliről! Ez a szakasz kényes, egyszerre használják gyalogosok, kerékpárosok, itt áll meg a busz, de akkor is? Talán érte már máskor olyan, hogy egy kerékpáros nem adta meg neki az elsőbbséget, vagy megijedt valamitől? Így is felfoghatatlan.

Férjem, miután megnyugodva látta, hogy nagyobb baj nincs, végül rendőrt nem hívott, de ő is megkérdezte, csodával határos módon hidegvérét megőrizve, hogy „Miért?". Érdemleges választ ő sem kapott. Az eset szemtanúja volt két, a sziklafalon beszélgető hölgy, ők sem akartak hinni a szemüknek. Fertőtlenítővel ellátták a gyermek sebét, nyugtató szavakkal segítettek. Ezt így, utólag is még egyszer köszönjük!"

(Név és cím a szerkesztőségben)

Vigyázzunk és figyeljünk egymásra akár gyalog, akár két keréken közlekedünk a közösen használt szakaszokon!

Óvodások olimpiája a Csik iskolában

A Csik Ferenc Általános Iskola és Gimnáziumban rendezték meg a II. kerületi óvodák közötti játékos sportversenyt, az Óvodás Olimpiát november 9-én. A résztvevőket, a szülőket *Polgár Anikó* iskolaigazgató, *Ötvös Zoltán* osztályvezető, *Hajnissné Anda Éva* tankerületi igazgató és *Kovács Ildikó* óvodavezető köszöntötte. Összesen tíz önkormányzati óvoda csapata mérte össze gyorsaságát, ügyességét, felkészültségét. A gyerekek nagy izgalommal érkeztek a versenyre és a délelőtt folyamán sportolókhoz méltó fegyelmezettséggel, koncentráltsággal végezték a feladatokat. Az idei Óvodás Olimpiát a Kitaibel Pál Utcai Óvoda nyerte, második pedig a Szemlőhegy Utcai Óvoda csapata lett, míg a dobogó harmadik fokára a Pitypang Utcai Óvoda csapata állhatott. A többi intézmény holtversenyben negyedik helyezést ért el. A vidám hangulatú rendezvényről a gyermekek éremmel a nyakukban és közös élménnyel gazdagodva távoztak.

Ingyenes focibajnokság kerületi felsősöknek

Ingyenes focibajnokságot szervez a II. Kerületi Család- és Gyermekjóléti Központ Erődtér ifjúsági közösségi tere a Pokorny József Sport- és Szabadidőközpontban **NOVEMBER 23-án** 9–20 óráig. A tornán 8 csapat vehet részt. Egy csapatban 4+1 ember lehet (+cserék). Egy mérkőzés 20 percig tart (2x10 perc, közte 2 perc szünet).

A bajnokságon csoportrendszer van, tehát mindenki tud legalább 3 meccset játszani. A csoportokból az első 2 csapat jut tovább. Egy időben egyszerre csak 1 meccset játszanak le, a csapatok eközben részt tudnak venni egyéb programokon.

A helyszínen büfét és öltözőt biztosítanak. A sátorban eleinte hűvös lehet, ezért mindenki vigyen magával megfelelő öltözetet. A meccsek közbeni programok szabad téren lesznek!

Díjazás: első hely: 1 kupa, a csapat játékosainak érem, 1 labda, a csapat játékosainak Puma tornazsák. Második hely: a csapat játékosainak érem, 1 labda, a csapat játékosainak Puma tornazsák. Harmadik hely: a csapat játékosainak érem, 1 labda.

JELENTKEZNI LEHET: személyesen az Erődben (1027 Erőd utca 11., bejárat a Varsányi Irén utca 7. felől), www.facebook.com/rdtr02, a (06 20) 210-2436-os telefonszámon, vagy a nitroxkrisz@gmail.com e-mail-címen. A versenyen csak II. kerületi felső tagozatos általános iskolások vehetnek részt. Az ő jelentkezésüket várják **NOVEMBER 20-ig.**

Egyedülálló szülők csoportja

A II. Kerületi Önkormányzat Család- és Gyermekjóléti Központja segítő csoportot indít egyedülálló szülők támogatására a válás okozta veszteségeik feldolgozásáért, erőforrásaik mobilizálásáért, valamint jövőképük elősegítéséért. A csoport dinamikája, a közös sors élményei segítenek a nehézségek leküzdésében.

Vannak olyan szülők, akiknek önkéntes vállalása a gyermek egyedüli felnevelése, illetve olyanok is, akik elveszítették párjukat. Ezért a gyász, a válás veszteségeit is feldolgozzák a tízalkalmas közös munka keretében, zárt csoportként működve: • honnan jövünk, merre tartunk • önismereti tükör • a véget ért kapcsolat elbúcsúztatása • kérdések a gyermeknevelésről, egyéni célokról • szerepeink az életünkben • jövőkép • az erőforrások, amelyekkel egy nehezebb szituációban meg tudunk birkózni • különböző konfliktusmegoldási technikák alkalmazása.

Egy csoportban 10-12 fő vesz részt, a gyermekvigyázást meg tudják szervezni.

EGYEDÜLÁLLÓ SZÜLŐK CSOPORTJA. A részvétel II. kerületi lakosok számára ingyenes. Találkozók: kéthetente, előre egyeztetett időpontban, tíz alkalommal.

Ugyanitt **AUTOGÉNTRÉNING-CSOPORT** is indul, amely II. kerületieknek szintén ingyenes. Foglalkozások hetente, Kerülj közel önmagadhoz! relaxációs technikával.

Jelentkezés mindkét programra: retek.diana@csgyk02.hu.

Folytatódik a Szülők Akadémiája

A II. Kerületi Önkormányzat ingyenes előadás-sorozatának következő alkalma **november 20-án,** szerdán 17 órától lesz. Előadó *dr. Fodor Szilvia,* előadásának címe: **TEHETSÉGGONDOZÁS VAGY TÚLTERHELÉS?**

December 5-én, csütörtökön 17 órától pedig *dr. Falus András:* **EGÉSZSÉGTUDATOSSÁG – NEVELÉS ÉS EPIGENETIKA** című előadását hallgathatják meg.

A terem befogadóképessége és az előadások alatt rendelkezésre álló gyermekfelügyelet miatt előzetes regisztráció szükséges, amit a lorincz.eva@masodikkerulet.hu címen vagy a (06 1) 346-5711-es és a (06 1) 346-5700-s telefonszámon tehetnek meg. Helyszín: KSH Könyvtár, Thirring Lajos-terem (1024 Keleti K. u. 5.)

A Frankel Leó útra költözött a Koreai Kulturális Központ

Hivatalosan lapzártánk után nyitja meg kapuit a Koreai Kulturális Központ, de már sokan bekukkanthattak az ötemeletes épületbe, ahol a „nulladik” napon a koreai építészetet bemutató kiállítással és színházi előadással várták az érdeklődőket.

A Frankel Leó út 30-34. szám alatt nyitott újra a Koreai Kulturális Központ

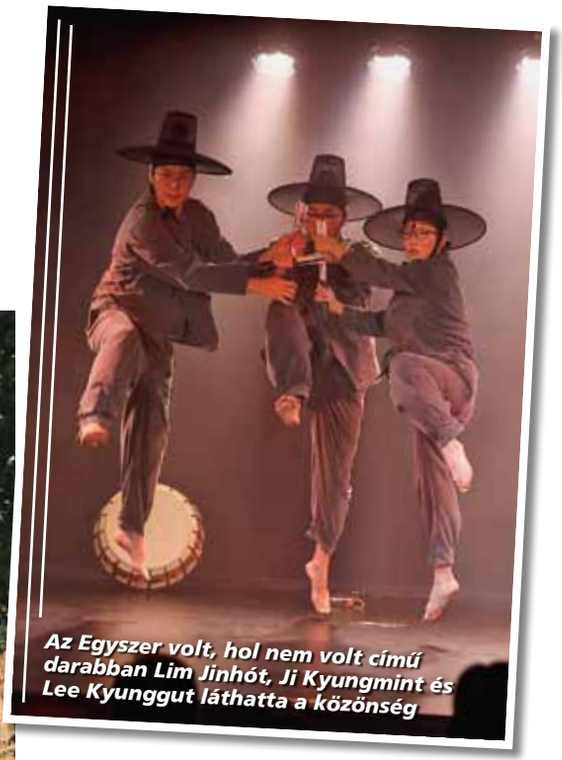

Az Egyszer volt, hol nem volt című darabban Lim Jinhót, Ji Kyungmint és Lee Kyunggut láthatta a közönség

A Csörsz utcából költözött a Koreai Kulturális Központ a II. kerületbe. – Szeretnénk, ha a központ a Frankel Leó úton is közösségi térré válna, ahová jó betérni tanulni, beszélgetni, teázni – mondta el lapunknak *Lee Dangkweon*, a központ igazgatója. – Lesz főző- és nyelvtanfolyam, tékvandó- (koreai eredetű harcművészet), zenei és táncos kurzusok. Nemsokára megnyit a könyvtár, amihez gyerekszoba tartozik, de különleges koreai újságok is elérhetőek itt, valamint színházi előadásokon és koncerteken is részt vehetnek majd az érdeklődők. A programok többsége díjmentes, viszont regisztrációhoz kötött – tette hozzá.

Bár a Koreai Kulturális Központ hivatalos megnyitóját 18-án tartják, a november 10-én megrendezett nyílt napon már sokan felfedezhették az új épületet. A színházszeretők a koreai Goblin Party *Egyszer volt, hol nem volt* című előadását tekinthették meg. A társulat arra tett kísérletet, hogy új szemmel láttassa a koreai hagyományokat, különleges perspektívába helyezze a megszokássá merevedett szokásokat. Az előadásban főszerepet kaptak a koreai dobok, amelyekkel zenéltek és báboztak is. A nyílt napon tárlatvezetést is tartottak: *A kortárs koreai építészet kozmopolita arca 1989–2019* című kiállítást nézhették meg a látogatók. Magyarország és Dél-Korea harmincéves diplomáciai kapcsolatának évfordulóján a kiállítás harminc építészeti projektet mutatott be Korea elmúlt három évtizedéből.

A kulturális központban teázósarok is várja majd a vendégeket, illetve egy olyan kiállítás, amely a koreai fehér porcelánokat mutatja be. *A koreai kultúra dobozkája* egy mozgó kiállítás, amelyen láthatók a koreaiak mindennapjai. Négy részből áll, nyelvtanulást segítő interaktív dobozkából, a nők és férfiak hagyományos életterét bemutató részből, és egy olyan helyiségből, ahol szebbnél szebb koreai népviseleti ruhákat, fejékeket próbálhatnak fel a látogatók.

Részletek a hungary.korean-culture.org/hu oldalon olvashatók.

Novák Zsófi Aliz

A kortárs koreai építészet kozmopolita arca című kiállításon a bemutatott videók és makettek arról mesélnek, milyen szerepet tölt be a modern építészet a változó koreai társadalomban

A látogatók felpróbálhatják a kétrészes hagyományos koreai öltözéket, az úgynevezett hanbokot, valamint a cipőket és a hímzett fejdíszeket is

Minden film előtt úgy vagyok, hogy kifordítom

Nyolcvanadik születésnapját ünnepelte idén Sándor Pál Kossuth-díjas rendező, forgatókönyvíró, producer, aki három évtizede kerületünk lakója. A sors kegyeltjének érzi magát, hiszen kamaszkora óta azzal foglalkozhat, amiért erre a Földre jött, szerelmes a moziba, a filmkészítésbe. Mesélt munkáiról, és azt is elárulta, hogy miért nem fél a születésnapoktól.

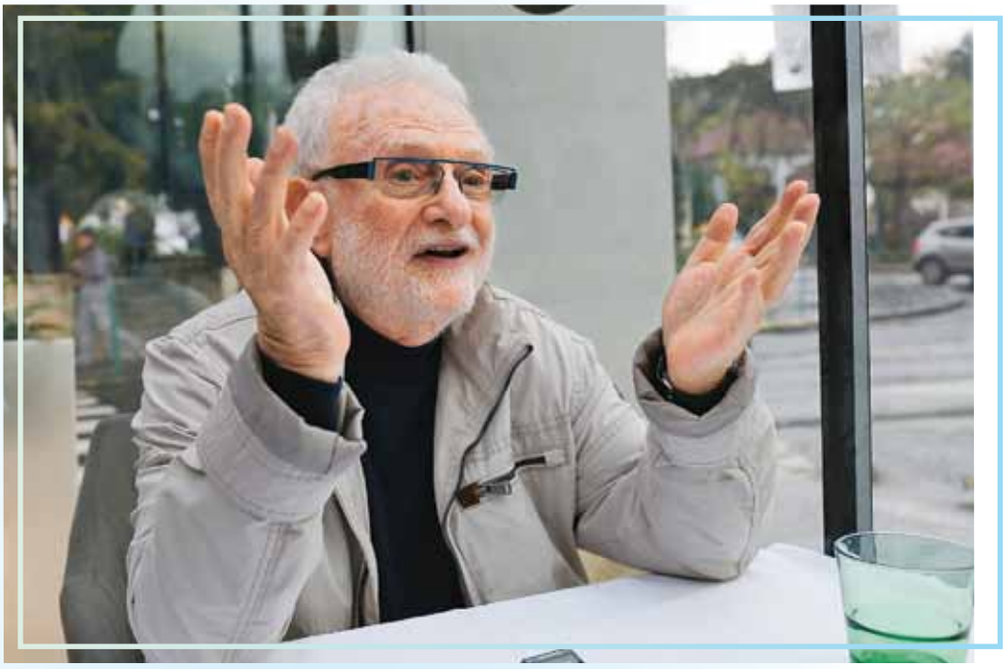

A Ripacsokban nagy jelentősége van a születésnapnak. Emlékezetes marad a nyolcvanadik?

Nem félek a születésnapoktól és az öregedéstől sem, hiszen miért ne élnék? Még csak nyolcvan vagyok! Az ember ilyenkor végiggondolja, hogy mi dolga van még itt. Nekem még nagyon sok. Az első nyolcvan év gyorsan elrepült. Nagyon rég eldöntöttem, hogy 106 éves koromig fogok élni. Az a 26 év, amit még szánok magamnak, tele van feladatokkal.

Min dolgozik most?

Most fejeztük be *Szabó István* rendezővel a közös munkát, forgatókönyv-konzultáns és a film producere is vagyok. Az utómunkánál tartunk, jövő februárban kerül a film a mozikba. Az interjú előtt *Bogdán Árpáddal* (filmrendező) beszélgettem, vele is van néhány közös tervünk. Már pályáztam Deák Krisztina filmtervére is. Szerencsés vagyok, mert megtaláltam azt a valamit, ami számomra a világon a legfontosabb, ez pedig a film. Használhatok nagy szavakat, mert nem mindenki találja meg, hogy mi a dolga; én 18-19 éves korom óta tudom, és emiatt kiválasztottnak érzem magam. Lehet, hogy a moziért jöttem erre a Földre. Nekem a film a víz, én meg a hal vagyok.

Hogy került bele a filmes világba?

Nagyon-nagyon régen történt. Megkerestem a filmgyárat, mondtam a portársnak, hogy filmrendező szeretnék lenni. Azt mondta, szóljak a Császárnénak a személyzeti osztályon. Csaszi néninek is elmondtam, hogy filmrendező szeretnék lenni. Úgy tűnik, nagy hatással voltam rá, mert egy héten belül behívtak, és 330 forintos kezdő fizetéssel már a laborban dolgozhattam. Két és fél évet voltam a filmgyárban. Hordtam kávét, állítottam élességet kamerán, cipeltem lámpát. Aztán felvettek a főiskolára. Kiderült, hogy nemcsak hitem, képességem is van hozzá. Legalábbis azt mondják.

Voltak meghatározó mesterei?

Gimnázium helyett moziba szerettem járni, a főiskola helyett pedig szívesebben asszisztáltam. Amit igazán megtanultam, azt gyakorlat közben lestem el a forgatásokon, így keveredtem Fábri Zoltán, Keleti Márton és Jancsó Miklós filmrendezők közelébe. De nem mondhatom, hogy ők a mestereim, mert nem nagyon foglalkoztak az asszisztensekkel, mint ami én is voltam. De nagyon figyeltem és sok titkot ellestem. 1967-ben volt először lehetőségem játékfilmet rendezni. Sikeres lett. Nagyon örültem, mert oldódott bennem a feszültség, ami addig volt. Befogadott a közönség és a filmszakma is.

A kollégák, a nézők vagy a kritikusok véleménye számít-e?

Az nagyon fontos, hogy a nézők szeretik-e a filmjeimet. Amikor várják a következő Sándor Pál-filmet. Ilyen is volt. A szeretet, a társkeresés, a barátság a legfontosabb az életemben. A filmjeimben ezekről mesélek.

Legutóbbi filmjét, a Vándorszínészeket tavaly mutatták be.

Szerettem, de nem ez volt a legjobb művem. Persze minden film előtt úgy vagyok, hogy kifordítom a világot a sarkaiból. Van, amikor sikerül, van, amikor nem.

Melyikkel sikerült kifordítani?

Nagyon szeretem a Régi idők fociját, a Szerencsés Dánielt, a Ripacsokat és a Szabadíts meg a gonosztól. Van, amit ezek közül kultfilmként emlegetnek. Amikor a Ripacsokat bemutatták, kaptam rendesen. De aztán egyszer csak a film kidugta a fejét a földből, amibe korábban beledöngölték és elkezdett élni. A filmek sorsa a bemutatásuk után másfél évvel dől el. Hogy röppenek ki ebből az országból, hogy veszik meg más országok, hogy jutnak el a fesztiválokra.

Kern András és Garas Dezső az 1981-ben bemutatott Ripacsokban

A Szerencsés Dániel című filmdráma 1956-ban játszódik, a történet a menni vagy maradni kérdése köré épül. A film főszereplői: Zsótér Sándor és Rudolf Péter

a világot a sarkaiból

Minarik Ede (Garas Dezső) mosodás egyetlen szenvedélye a foci. Mindenáron szeretné elérni, hogy a Csabagyöngye SC bejusson az első ligába

Volt egy hosszú periódus, amikor kétévente forgathattam. Aztán jöttek a kritikák. Voltak „előolvasóim", és én csak a jó kritikát olvastam.

Annyira zavarta?

Annyira!

A pozitív visszajelzés viszi tovább?

Ez valahogy úgy működik, hogy néha egy hangulat, egy történettöredék, egy látomás indít el a következő filmem felé. Ha ez foglalkoztatni kezd, ha visszatérő álomként jelentkezik, ha nem hagy nyugodni, akkor abból mániákusan filmet akarok forgatni. Ez több mint hit, ez talán egy szent őrület. Sok mindent szeretek, de a film a legmagasabb rendű passzió az életemben. Régebben a nők is idetartoztak, de házasemberként már nem mondhatok ilyet. A filmcsinálás minden pillanata mámor: az előkészítés, a forgatás, a vágás, az utómunka. Mindegy, hogy zuhog-e az eső, vagy megdől-e a melegrekord, imádok forgatni. Olyankor fizikálisan és mentálisan is egy másik világba kerülök. Minden koncentrálódik bennem, teljes a célra tartás, nem remeghet sem a kezem, sem a lelkem. Amikor vége van, úgy érzem, mintha csapdába kerültem volna, az élet csapdájába. Lehet, sarkosan fogalmazok, de szerelmes vagyok a filmcsinálásba. Sírig tartó szerelemmel.

Tud aludni forgatás előtt?

Tudok. Általában öt órát alszom, ennyi az alvásigényem, nem fogom átaludni az életem! Túl rövid ahhoz.

Hogy indul egy forgatási nap?

Amikor kimész a forgatási helyszínre, ott vár a stáb, száz-százhúsz ember. Akkor meghatódsz, mert ők azok, akik az álmaidat segítenek megvalósítani. Szeretet nélkül nem tudok forgatni, ezeket az embereket szeretem. Ordibálok is velük, de minden reggel kezet fogunk, este megköszönöm a munkájukat. Ez olyan, mintha egy tengeralattjáróban lennénk összepréselődve – egymás mozdulatait is érezzük. A színészek alkotótársak, rettentően érdekel az, hogyan tudom őket olyan állapotba hozni a szereppel, az instrukcióval, amiben ugyanolyan mániákusan adják oda magukat, mint ahogyan én. Mindent „kizsákmányolok" belőlük. Ez egy nagyon izgalmas játék.

Milyen praktikái vannak?

Magamat adom, és ezt várom el tőlük is. Ha sírni kell, sírok, ha ordítani kell, ordítok, ha az kell, akkor csendben maradok. Ha valami nagyon tetszik, akkor a jelenet után odamegyek és átölelem a színészt. Fontos, hogy semmi álságos ne legyen abban, amit együtt csinálunk. Akkor jó, ha mindenki adhatja saját magát. Lényeges, hogy egymás számára ugyanolyan fontosak legyünk, és mindannyiunknak a film legyen a legfontosabb.

Úgy hallottam, ellenséget és barátot is szerzett már forgatáson…

Ha össze is veszünk, előbb-utóbb kibékülünk. Fontos barátságaim is a filmhez kötődnek. Kell egy csapat! (a Régi idők focija c. film szállóigévé vált mondata). Volt egy nagy csapatom, de sajnos, ahogy múlik az idő, fogyatkozunk. Felelőtlen módon itt hagynak engem. Ki engedte ezt meg nekik?! Én biztos nem így csináltam volna a helyükben! Ilyen barát volt Garas Dezső, Tóth Zsuzsa forgatókönyvíró, Simó Sándor filmrendező, sokat köszönhetek nekik. Az elején kérdezte, van-e hátránya az idő múlásának. Ez az egy. Ha sokáig élsz, akkor a végén egyedül maradsz. Nem lesz olyan, akitől megkérdezheted, hogy „Emlékszel?". És ez egy vacak dolog. Azt mondják, hogy ez az élet rendje, de én ezt kikérem magamnak.

Új barátok?

Persze, vannak, de lényeges, hogy mit éltünk át együtt az elmúlt haminc-negyven évben, mit tudunk elmesélni egymásnak. Az „emlékszel?" a tegnapi napra is vonatkozhat, de olyan jó, ha az elmúlt évtizedekre is.

Vágyott külföldi karrierre?

Sose akartam innen elmenni. Ennek az országnak vagyok a hírharangja, amikor külföldön járnak a filmjeim.

Mióta él a II. kerületben?

Egy Dunára néző lakásban éltem, amikor a feleségemet megismertem. Kétszer is forgattam modellekkel, divatfilmet csináltam. Gyönyörű nők vettek körül, és volt egy, akitől idegbajt kaptam. Ő lett a feleségem. A forgatáson borzongtam tőle, mégis már 31 éve vele élek nagyon jó házasságban. Együtt költöztünk át a Nagybányai útra. Bevallom, imádok itt lakni.

Mit szeret a kerületben?

Azt, hogy nem Pest. Fiatalon imádtam Pestet, de számomra már lakhatatlan. A koromhoz is jobban illik Buda. Sose szerettem a növényeket, és az állatokat se különösebben, de itt megszerettem őket. Volt macskánk, most két fekete kutyánk van. A feleségem egy műtét után már gyógyul, ezért nemrég a kezembe nyomott egy szatyrot és megmutatta nekem, milyen egy bevásárlóközpont közelről. Életemben először én intézem a bevásárlást. Amikor első alkalommal beestem a Budagyöngyébe, úgy éreztem magam, mint egy faluban, rengeteg ismerős köszönt rám. Úgyhogy néha „lemegyek a falumba". Nemsokára a Filmstreet cégem irodája is ideköltözik a II. kerületbe. Jó eljönni otthonról, de hazamenni is szeretek már.

Novák Zsófi Aliz

Receptklub

Főzzünk egészségesen!

Szeretettel várjuk a régi és új érdeklődőket, akik szeretnének egészséges receptekkel megismerkedni, azokat elkészíteni és a főzőtársakkal együtt az ételt közösen elfogyasztani. A főzést szakképzett dietetikusok irányítják, konyhai eszközt, felszerelést nem kell vinni.

ELKÉSZÍTENDŐ MENÜK:

2019. november 19.: **HALAT AZ ASZTALRA** (lazacfasírt, pisztrángsütés, tabouleh, borsókrém mentásan)
2019. november 21.: **MELEGÍTŐ ÉTELEK** (vöröslencseleves, zelleres húsmorzsóka quinoakörettel, kukker)
2019. november 26.: **KENYEREK TEPSIBEN ÉS SERPENYŐBEN** (focaccia, naan kenyér, indiai vöröslencsekrém, francia répa, tejfölös mártogatós)
2019. november 28.: **VENDÉGVÁRÓ SÓS SÜTIK** (sós muffin, sajtos csiga, karfiolpizza)
2019. december 2.: **KARÁCSONYI ELŐZETES** (rántott hal tepsiben, salátavariáció, reform bejgli)
2019. december 3.: **KARÁCSONYI DÍSZEK ÉS AJÁNDÉKOK A KONYHÁBÓL** (zserbóbonbon, mézes puszedli, malacka)

A RECEPTKLUB helyszíne: Törökvész Úti Általános Iskola tankonyhája (1025 Törökvész út 67-69.) Megközelíthető a 11-es és a 111-es busszal, leszállás a Tömörkény utcai megállóban. A helyszín nem akadálymentes. A receptklub minden alkalommal 14 órakor kezdődik. A részvétel ingyenes, de regisztrációhoz kötött, a tankonyha befogadóképessége 15 fő. Jelentkezni lehet név, telefonszám, e-mail-cím megadásával a nemeth.agnes@masodikkerulet.hu címen, vagy a (06 30) 398-9560-as telefonszámon.

RECEPTKLUB

Bauhaus100 vetélkedő középiskolásoknak

A Bauhaus centenáriumi megemlékezéseinek záróeseményeként a Napraforgó utcai Bauhaus Egyesület interaktív vetélkedőt szervezett a II. kerület középiskolásai számára a BME Építészklub két tagja, Dávid Eszter és Gránásy Sára közreműködésével.

Eredményhirdetés a Hajós Alfréd tervezte Napraforgó utca 17. alatti házban

A diákcsoportok egy-egy rajz beküldésével jelentkezhettek a vetélkedőre. Feladatuk az volt, hogy egy régebbi stílusú épületet tervezzenek át Bauhaus jegyeket magán viselő házzá. A vetélkedőre november 8-án került sor. A négy-öt fős csoportok a szervezőktől Facebook Messengeren keresztül kaptak feladatokat, melyek II. kerületi, Bauhaushoz kötődő épületekhez vezették el őket. A feladványok megoldása alapján azonosított helyszíneken fotókat kellett készíteniük, a távot két óra alatt kellett teljesíteni. A diákok jártak a Magyar Szentföld-templomnál, a Kozma Lajos építész által tervezett Nagy Imre Emlékháznál, a Pasaréti téren, a Bartók Emlékháznál és a Vasas Pasarét Sportcentrum épületénél. A diákok jó hangulatban, kissé fáradtan tértek vissza a Napraforgó utcába, ahol üdítő és édesség várta őket. A verseny első és második helyezett csapata (RSZK – II. Rákóczi Ferenc Gimnázium, illetve Mágikus Kockák – II. Rákóczi Ferenc Gimnázium) szabadulószobába szóló belépőt, a többi csapat csokoládét kapott.

A Napraforgó utcai Bauhaus Egyesület különös hangsúlyt fektet arra, hogy a jövő generációjának érdeklődését felkeltse a modern építészeti törekvések, valamint környezetük helytörténeti emlékei iránt. Ezért az egyesület a II. kerület gimnáziumai számára meghirdeti az ingyenes Napraforgó utcai Bauhaus-séta programot, melynek keretében szívesen várja az iskolák jelentkezését. A vezetésre előzetes egyeztetés után van mód. Telefon: (06 30) 951-6722, e-mail: info@napraforgoutca.hu.

Kitűnő pályamunkákkal jelentkeztek a versenyre a diákok. A képen a rákóczisok egyik terve látható

Adventre hangolva – ajándék koncert a kerületieknek

A II. Kerületi Önkormányzat sokéves hagyománya, hogy a karácsonyi előkészületek forgatagában egy kis kikapcsolódásra, feltöltő szórakozásra invitálja a kerületieket. Az idei ajándék műsor – amelynek helyszíne ezúttal is a Marczibányi Téri Művelődési Központ színházterme lesz – igazi csemegének ígérkezik, hiszen a fiatal csellóművész és zeneszerző, Kalmus Felicián ad rendhagyó adventi koncertet.

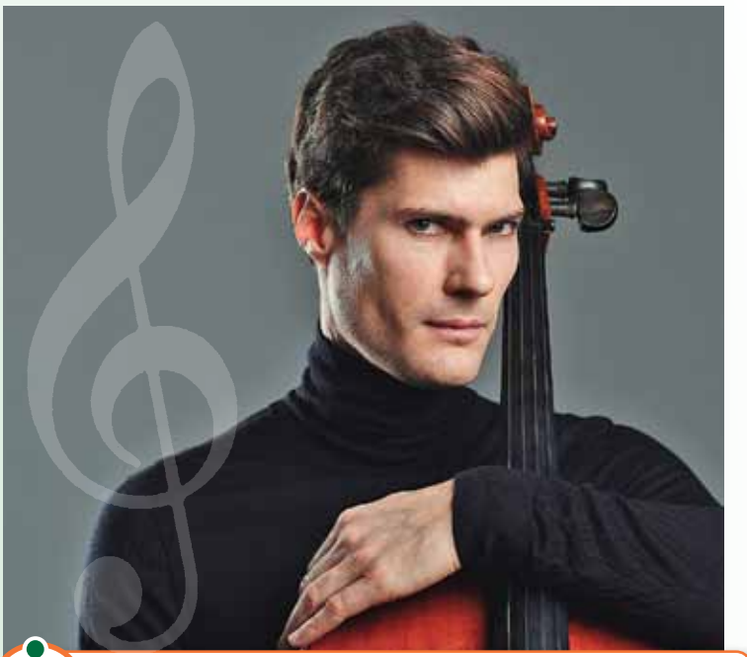

– A karácsonyi ünnepek nyugalma, békessége és áhítata nem feltétlenül jellemző az azt megelőző időszakra, holott erről kéne szólnia az adventnek, és bizonyára nagyon sokan törekszenek is erre – meséli kérdésünkre válaszolva a csellista. – A Marczibányi téri decemberi koncertem a ráhangolódást igyekszik segíteni. Több karácsonyi zeneműnek vagy éneknek készítettem átiratot, ezeket is el fogom játszani, de lesznek új darabjaim is, amelyek reményeim szerint szintén hozzájárulnak ahhoz, hogy a hallgatóság lelkiekben lecsendesedjen, félre tudja tenni a temérdek tennivaló feletti aggodalmát, és teljesen át tudja adni magát a zene áramlásának. Ezt a hangulatot a háttérvetítések is erősítik majd, hogy ne csak a muzsika, hanem a látvány is elragadja közönséget a téli, ünnepi, karácsonyi világba.

Zenekarral lép majd fel?

A színpadon egy szál cselló lesz, de az előadást sok felkészülés előzi meg. Elkészítem a dalokat, az alapokat, a hangszerelést. Ne egy hagyományos csellóestre számítson az, aki jegyet vált majd a koncertre, ez egy classical crossover est lesz. Egy biztos: senki nem fog unatkozni vagy elaludni az andalító muzsikára. Én magam is egy örökmozgó, nyughatatlan figura vagyok, és ez tükröződik a zenémben és a koncertjeimen is. Nekem is kell a flow-élmény zenélés közben, és igyekszem ezt átadni a nézőknek is. Forró kakaót senki se hozzon magával, mert esetleg magára öntené, viszont akár kisebb gyerekeket bátran, ők általában élvezni szokták a képben és hangban is mozgalmas, változatos produkciót.

Önt legtöbben talán a randomcselló-videókról ismerik.

Sokfélét csinálok azon belül, hogy csellista vagyok. Mindig szerettem a kihívásokat, az újdonságokat, szeretek kirándulni a műfajok között. Már általános iskolás koromban, amikor édesapám vett egy szintetizátort, elkezdtem játszani a zenével. Hamar, már a konzervatóriumban, majd a Zeneakadémián is kiderült, hogy szeretek kísérletezni, vegyíteni az elektronikus és az élő hangot. A randomcsellóra visszatérve: nemrég készült el a Papírsárkány keringő című szerzeményemnek a felvétele, már látható a YouTube-csatornán. Mostanában azonban a nagyobb lélegzetvételű projektek felé fordulok, kicsit pihentetem ezeket a néhány perces zenei szösszeneteket, de biztos, hogy készülnek még videók, amiket megosztok a közönséggel.

Nemrég tért vissza Kanadából, ahol hat helyszínen adott koncertet.

Nagyon jól sikerült a turné. Óriási távolságok vannak Kanadában, több órát utaztam hol autóval, hol repülővel a városok között, de gyönyörű dolgokat láttam, utolsó nap még a Niagara-vízeséshez is eljutottam. A tavaly megjelent Great GreatGrandma című első önálló albumom zenei világát mutattam meg az ottani közönségnek, amihez magyar népdalmotívumokból merítettem ihletet. Az album mottója: Ükanyám dalai az én világomban. Jó látni, hogy nemcsak a magyar közönség fogadja szeretettel ezeket a feldolgozásokat, de ezt tapasztaltam Kanadában, és azt megelőzően a jordániai turné során is.

Jelent meg azóta új album?

Nemrég készült el No2 című lemezem, amin classical crossover szerzemények hallhatók, nagy többségben keringők, amelyekből a koncerten is adok ízelítőt.

Ha valaki esetleg lemaradna a december 10-i estről, december 21-én 19 órától a Hatszín Teátrumban (1066 Jókai utca 6.) is tartok egy karácsonyi koncertet, és oda is nagy szeretettel várom a II. kerületi közönséget is.

Péter Zsuzsanna

KARÁCSONY – Kalmus Felicián adventi koncertje a Marczibányi Téri Művelődési Központban (1022 Marczibányi tér 5/a) **DECEMBER 10.,** 19 óra. A műsorban a legnagyobb klasszikusok mellett filmzenék, népdalok és saját szerzemények szólalnak meg. A belépés díjtalan, de regisztrációs jegy váltása szükséges. A jegyek átvehetők személyesen a művelődési központ információs pultjánál. Információ: (06 1) 212-2820, informacio@marczi.hu. Az est a II. Kerületi Önkormányzat ajándéka a kerület lakosai számára.

KALMUS FELICIÁN ötévesen kezdett csellózni. Első, zenekarral kísért szólókoncertjét nyolcéves korában adta. Később a Szent István Konzervatórium növendékeként folytatta tanulmányait, majd diplomáját a Liszt Ferenc Zeneakadémián szerezte. Kilencéves korától már stúdiófeljátszásokra kapott meghívást, zenélt Bécsben, később Bázelben is. Akadémiai évei alatt szervezett koncertkörútjai voltak Svájcba, ahol már saját szerzeményeit is előadta. Később szinte kizárólag crossover csellistaként hallható. Szólóműsora mellett számos lemezen és filmben közreműködik, így a nemrég bemutatott Kincsem címűben is. Több ismert hazai előadóval – *Hrutka Róbert, Udvaros Dorottya, Tompos Kátya* – és zeneszerzővel dolgozik együtt. Általa indított #randomchello kisvideóit mind többen és többen kezdték el követni, a kis zenei hangulatbonbonok helyét az utóbbi években komoly, nagyszabású videóklipek és koncertfelvételek vették át. Műsorában ötvözi a klasszikus, a pop, a jazz, az elektronikus és a filmzenékre jellemző hangzást.

Fotó: Menczeles Ágnes

Forrás: felicankalmus.com

A 11-es autóbusz története

A Rózsadomb és térsége egyik meghatározó járata a 11-es autóbusz. Először azonban a 17-es, majd rövid ideig a 9-es járat közlekedett errefelé.

A Bimbó út emelkedőjén egy 1975-ös felvételen

11-es busz a Pasaréti Filmgyár kertjében, hibás útvonal felirattal

Budapesten a legelső közforgalmú autóbusz 1909-ben a Sváb-hegy és a János-hegy között indult meg, és csak ezt követően szervezték meg az első számozott autóbuszjáratot, az 1-est, az Andrássy úton. Mivel a főváros helyi közlekedését elsősorban a villamosok bonyolították le, ezért a buszjáratok számát még hosszabb távon is úgy becsülte meg az akkori városvezetés, hogy egy-két tucatnyinál nem lesz több. A háborús körülmények, az üzemanyag beszerzésének nehézsége, nem beszélve a gumiabroncsokról, elég sokáig problémát okozott a járatok bővítése terén. Az 1920-as évek második felétől azonban az autóbuszágazat is fejlődni kezdett, és olyan városrészek ellátását kívánták ezzel megoldani, ahová a villamos nem jutott el, például a Rózsadombét. Mivel az autóbusz-közlekedés fenntartása jóval drágább volt, mint a közúti vasúté, ezért ez érvényesült a menetdíjakban is. Így, aki csak tehette, az autóbuszt nem vette igénybe. Azonban az 1920-as években kiépült budai kertvárosias részeken inkább a tehetősebbek laktak. A mindinkább terebélyesedő rózsadombi negyed ellátását azonban már csak a környéket alaposabban feltáró autóbusz-viszonylattal lehetett megoldani, amire az említett körülmények miatt fizetőképes kereslet is mutatkozott. Ezenkívül igen befolyásos emberek költöztek ebbe a zónába, és mivel nem mindegyikük tartott fenn saját autót, szüksége volt valamilyen közösségi közlekedésre. A rózsadombi járat kezdetben, az 1930-as évek legelején a pesti oldalról, a Balaton utca térségéből indult és a Margit hídon át ért a Margit utcához, ahonnan a szerpentin–Zárda utca–Szemlőhegy utca–Bimbó út–Mész utca–Ribáry utca–Marczibányi tér–Keleti Károly utca–Mechwart András tér útvonalon közlekedett. Ebben az időszakban legalább ötször változott a rózsadombi járat útvonala, volt, hogy a Marczibányi tértől a Lövőház utcán át közlekedett a Széna térig. Például 1932-ben lényegesen visszavágták a rózsadombi buszhálózatot és a 17-es helyett a VIII. kerületi Mátyás tértől induló 9-es járat ment fel a statisztikai hivatalt érintve a Szemlőhegy utcáig. Viszont ez a várost átszelő járat a korábbi 11-15 perc helyett 5-8 percenként közlekedett. Székely Tibor Mátyás tér–Rózsadomb című regényében emlékezett meg erről a járatról.

Ekkor a Várhalom tér és a Szemlő-hegy vonaláig volt beépítve a térség. Tehát a felsőbb utcákig nem vitték fel a járatot. Azonban az 1930-as évek derekán már a Várhalom tér volt a vonal legfelsőbb pontja és a Marczibányi téri vonalszakasz el lett hagyva, ahová azóta se jár semmi. Az ekkor már a 11-es jelzést viselő autóbusz a mai 91-es vonalán, a Margit utcai végállomásáról ment fel a Várhalom térig és jött le a mostani útvonalán a Mechwart térig. Az 1940-es évek legvégétől a rózsadombi járat felső fordulópontja a Pusztaszeri köröndre lett áthelyezve. Ekkor már a Csatárka környékén is sok épület állt, egyre terebélyesedett a lakóövezet. Tíz év múlva megjelent a másik rózsadombi járat, amely a Margit utcától a Pusztaszeri körönig párhuzamosan haladt a 11-es járattal, majd továbbközlekedett a mai 11-es autóbusz felső végállomásáig, a Nagybányai útig. Azonban hétköznap délelőtt és minden nap este fél kilenc után csak a Csatárkáig ment fel. Két év se telt bele és a maihoz hasonló lett a járatvezetés, a 91-es autóbusz alsó végpontja a Margit utcától átkerült a Vígszínházhoz, a felső végállomása meg a Pusztaszeri köröndhöz. A 11-es járat viszont a Mechwart tértől a Nagybányai útig szállította az utasokat, bár egy ideig nem mindegyik ment fel a felső végállomásig. A vonal alsó meghosszabbítása a Batthyány térig a 2-es metró budai szakaszának átadásával egy időben, 1972 végén történt.

Azóta is ezt az útvonalat rója, bár a felső végállomása eléggé balesetveszélyes helyen van. Ugyanakkor a további meghosszabbítást nehezen lehetne gazdaságosan megoldani, mert egyik irányban sem lenne megfelelő az utasszám még akkor sem, ha a Görgényi úton és a Nagybányai úton szétágaztatnák a járatot. Körülbelül tíz éve, munkanapokon csúcsidőszakban a 11-es kapott egy testvérjáratot is, a 111-est. Ez kezdetben a Batthyány tértől a Csatárkán keresztül, fonódva a 29-es járattal a Kolosy térig közlekedett. Nemrég azonban útvonalát meghosszabbították az óbudai Bogdáni útig.

A 91-es járat alsó végállomása a 3-as metró Nyugati téri állomásának megnyitásával átkerült oda, míg a Pusztaszeri köröndtől két szakaszban is meghosszabbították.

A közölt képen egy felújított régi 11-es autóbusz látható, amely az 1970-es években forgatott Kettévált mennyezet című magyar filmben volt látható néhány pillanatig. A jelenetben a nagy rózsadombi szerpentinen az eredeti útvonalán szerepelt. Azonban a busz hátsó ablakán lévő tábla „hibás”, mert a Széna tértől sosem közlekedett a Nagybányai útig.

Szöveg és kép: Kertész Z István

Bimbó és rózsa

A Bimbó út kerületünk egyik (ha nem a) leghosszabb útja: az Országút városrészben, a Mechwart ligettől indul, majd a Rézmál és a Rózsadomb közt kanyarogva éri el Törökvész hegyi útját, a Kapy utcát. A házszámok itt kétszáz fölé is felkúsznak. Az út eleje és vége közt komoly szintkülönbség van, szélessége pedig a különböző szakaszokon változó.

Fotó: Fortepan/ Adományozó: Lőrinczi Ákos

A Bimbó út 75. egy 1937-es felvételen

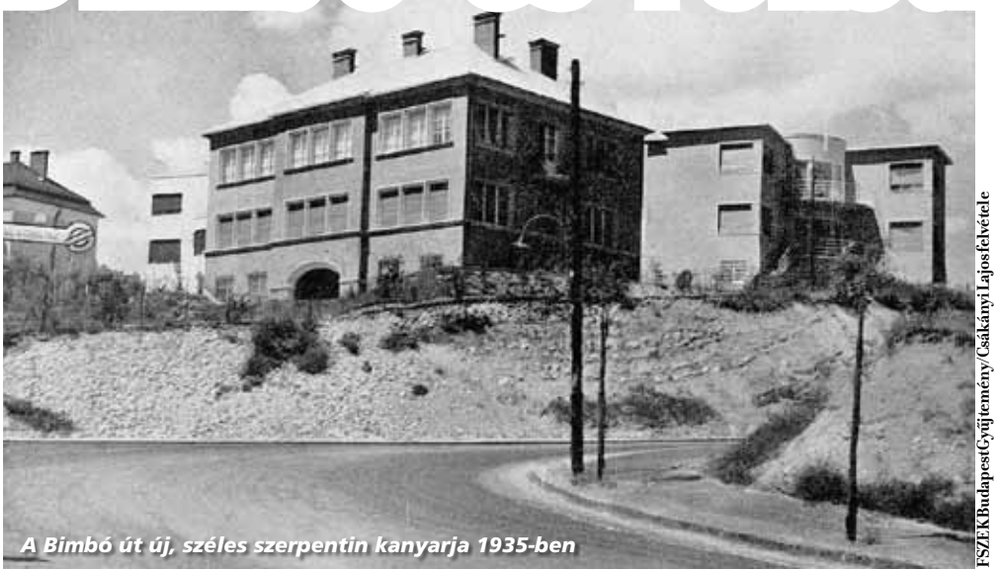

FSZEK Budapest Gyűjtemény/ Csákányi Lajos felvétele

A Bimbó út új, széles szerpentin kanyarja 1935-ben

Ha megnézzük a régi térképeket, címjegyzékeket, sok érdekes adatot találhatunk a Bimbó útról. Az 1882-es címleltárban például mindössze egy házszám szerepelt csak; egy 1886-os statisztika pedig arról számol be, hogy az utca lakossága háromról kilencre változott.

Mindez azonban nem azt jelenti, hogy a Bimbó út egy fiatal utca: nyomvonalának nagy része valószínűleg generációk óta (netán már a római időkben is?) ugyanott futott, ahol ma. Már a legrégebbi térképek is jelölik ezt a szőlők közti dűlőutat, amely természetesen követve a domborzatot a Duna felé nyitott völgyből (a mai Margit körútról) vezetett fel a hegyoldalba, egy idő után egyesülve a Rókus-hegy alján eredő Alvinci úttal. Századokig szőlőművesek taposhatták ezt az ösvényt, olykor megállva a – talán az említett kereszteződésnél lévő – Rókus-kápolnánál vagy más, szőlőhegyi keresztteknél. Házak nem kísérték útjukat, legfeljebb néhány csőszkunyhó vagy kis présház.

A Bimbó út a XIX-XX. század fordulóján került a várostervezők érdeklődésének a látóterébe: a lassan benépesülő Rózsadombot és a budai nyaralóövezetet közlekedési szempontból is rendezni kellett. Már 1892-ben kezdeményezték a fővárosnál, hogy a Bimbó út Margit körúti torkolatánál közkutat létesítsenek, illetve némi közvilágítás is legyen. Néhány évre rá a dűlőút stabil makadám burkolatot is kapott (a Szemlőhegy utcáig), 1899-ben pedig a második kerületi iskolaszék arra kérte a tanácsot, hogy az Oszlop (mai Keleti Károly) utca és a Bimbó út környékén új iskolát építsenek, mert a lassan benépesülő környéken egyre több volt a gyerek, akinek a Margit körúti iskolában már nem jutott elegendő hely.

A Közmunkatanács által kidolgozott terveket a főváros fokozatosan valósította meg. A hegyoldal jobb megközelítése érdekében 1911-re megépült a rózsadombi szerpentin a Margit utca és a Rómer Flóris (a régi Zárda) utca közt. Stabilan megépített kőfala, nyugodt vonalvezetése, szép lépcsői ma is az elődök tisztes és tartós munkáját dicsérik. Ugyanekkor kezdték el kiszélesíteni a Bimbó utat is azzal az elhatározással, hogy ez legyen a környék főútja.

A Bimbó út eredetileg meredeken vezetett föl a hegyoldalban a Statisztikai Hivatal épületétől indulva, és a mai Ady Endre utcában folytatódott – ezt az emelkedőt szelídítették meg utóbb a Bimbó út szerpentinszerű nagy kanyarjával a korábbi Mész utca vonalában. Az így kiiktatott szakasz, tulajdonképpen a Bimbó út köze, 1932-ben vette fel Ady nevét – az egykori vonalvezetésről ma már csak a hatalmas platánok árulkodnak.

„E fő közlekedési utak, tekintettel előnyös fekvéseikre, (5-6 maximális emelkedéssel) hivatva lesznek a betorkolló mellékutak egész hálózatának a forgalmát lebonyolítani, ezen felül az Oszlop és Bimbó-utczák folytatását képező főút a villanyos közúti vasút befogadására is alkalmas, mi nemcsak a vidék lakóinak, hanem a kirándulóknak is majdan jó szolgálatot teend s a nyéki dűlő erdeit is kihasználhatóvá teszi” – így szólt a Közmunkatanács elfogadott terve. A kötöttpályás összeköttetés végül, sajnos, sosem valósult meg – pedig ki tudja, ez lehetett volna Buda másik fogaskerekű vasútja! De az út kényelmes szélessége ma jó szolgálatot tesz a megnövekedett gépjárműforgalomnak.

1909-ben kérvényezték az Eszter utca és a Bimbó út közt egy új utca megnyitását, a jobb átjárhatóság érdekében. Tulajdonképpen ebben, a mai Alsó-Törökvész útban folytatódik a hegyre vezető széles szerpentinút, míg a Bimbó út elvékonyodva halad tovább a Törökvész felé, csodás kilátást kínálva a városra és a Budai Várra. Ezen a szakaszán, de különösen a Fenyves utcán túli részén még érezni valamit az egykori szőlőhegyi dűlőút hangulatából.

És a Bimbó út dallamos neve is a régmúlt időket idézi – ennek eredete a homályba vész. Ahogy Siklóssy László a Közmunkatanács történetét feldolgozó kötetében fogalmaz róla: *„A Rózsadomb nevéhez finoman hozzásimuló Bimbó utca szép neve megmaradt.”*

Viczián Zsófia

FSZEK Budapest Gyűjtemény/ Csákányi Lajos felvétele

Ilyen volt a kilátás 1935-ben a Bimbó útról a Budai Várra

Erzsébet, a fák csodálója – ültetésekkel emlékeztek

November van, és ez sokak számára azt jelenti, közeleg az Erzsébet-nap. Igaz, manapság már a ritkább nevek közé tartozik, de valamikor az egyik legelterjedtebb női keresztnév volt Magyarországon. És volt egy időszak, amikor igen nagy kultusza volt nemcsak Árpád-házi Szent Erzsébetnek, hanem a Sissinek becézett Erzsébet királynénak is.

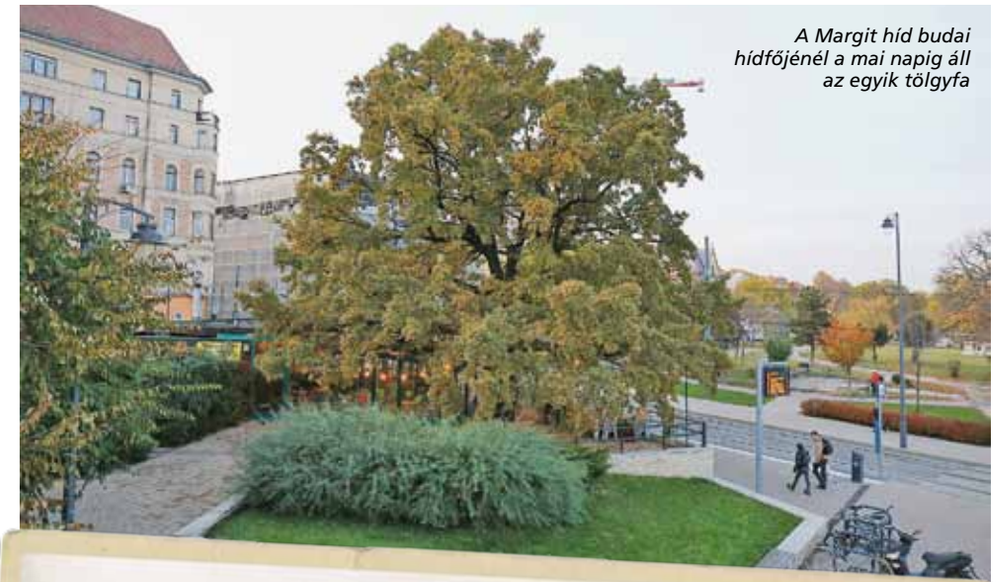

A Margit híd budai hídfőjénél a mai napig áll az egyik tölgyfa

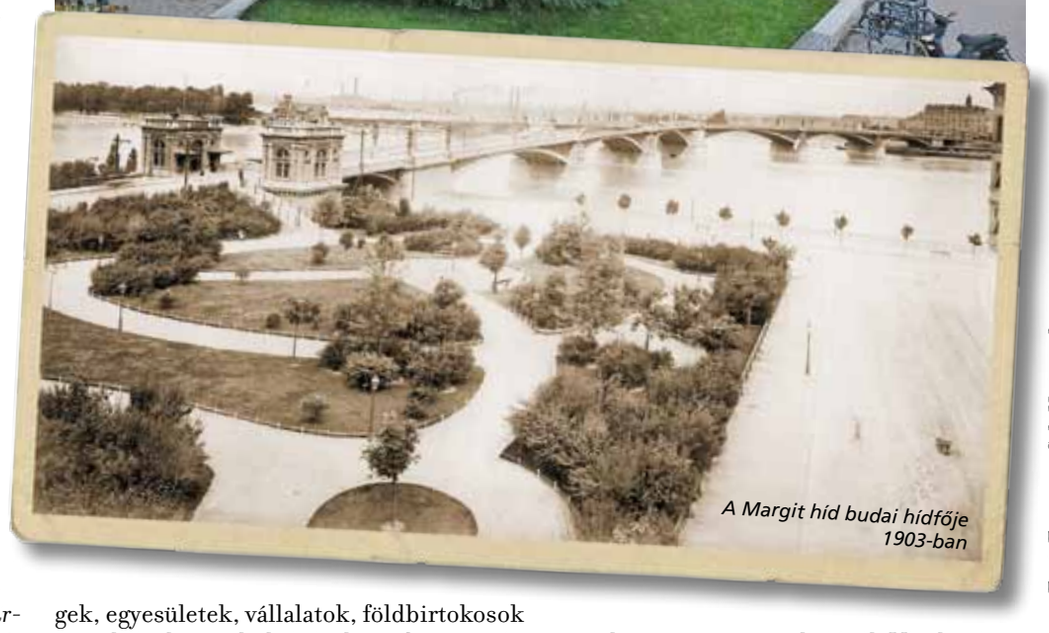

A Margit híd budai hídfője 1903-ban

Fotó: Fortepan, Saly Noémi adománya

A magyarok szeretett királynéjának emlékét számos hely őrzi a fővárosban: közterületek sorát nevezték el róla és nagyszabású emlékműve is készült. Több emlékhely idézte meg a budai hegyekben is, arra utalva, hogy néhányszor erre kirándult, és a környék szépségéről is elragadottan nyilatkozott.

Glück Frigyes saját költségén állíttatott fel 1906-ban a János-hegyen egy kisebb, Erzsébet királynét ábrázoló mellszobrot. Ő volt többek közt a legfőbb támogatója a hegy tetején emelkedő új kilátótorony építésének is: ezt ma is Erzsébet-kilátóként ismerhetjük (sőt, a János-hegy csúcsát is a királynéról nevezték el Erzsébet-oromnak).

A királyné kultuszát azonban nemcsak ezek a jól ismert épületek őrzik, hanem néhány kevésbé ismert vagy még felfedezésre váró fa vagy facsoport, liget is. Kettőt még maga Erzsébet ültetett el, amikor 1886 novemberében a lipótmezei Országos Tébolydában járt: a hársfák azóta is itt nőnek az épület csodálatos (bár manapság eléggé elvadult) parkjában.

A többi azonban Darányi Ignác rendelete nyomán ereszthetett gyökeret a budai hegyvidéken. A miniszter 1898-ban felhívást tett közzé a lapokban: *„Én bizalommal intézem azt a kérést a magyar társadalomhoz, hogy dicsőült Királynénk emlékezetére emlékfákat ültessünk!”* Szavaira egy emberként mozdult meg az ország: kisebb és nagyobb települések, iskolák, egyházközségek, egyesületek, vállalatok, földbirtokosok és polgárok ragadtak ásót, hogy facsemetéket ültessenek emlékfának. A minisztérium írásos jelentést kért minden ilyen eseményről, majd a következő évben egy vaskos kötetet jelentetett meg az akcióról. Várakozáson felüli volt az eredmény: közel hárommillió emlékfa őrizte 1899-re az országban a királyné emlékét!

A Margit utca 13. homlokzata a kertből kilátszó fával (Erdélyi Mór felvétele, 1900 körül)

Fővárosi Szabó Ervin Könyvtár Budapest Gyűjtemény

Erzsébet királyné emlékfája térdeplővel a Normafánál 1910 körül

a királynéra

A kiadványból egészen részletes képet kaphatunk minden vármegyéről, és így természetesen Budapestről is. Magánszemélyek, gyülekezetek, egyesületek nevét olvashatjuk, és persze a városi elöljáróság, a vasút, a honvédség sem maradt ki belőle. Vajon van-e még belőlük egy is a II. kerületben?

Az egykori pontos adminisztráció adatain elindulva valóságos nyomozásba foghatunk. Így például, ha igazak a régi jelentések, egykor egész fenyőerdő lehetett a mai Pasaréti út és a Battai út között az Apáthy-szikla alatti völgyben. Dr. Zlinszky János kétezer fenyőcsemetét ültetett el a királyné emlékére – mára sajnos nincsen belőlük valószínűleg egy sem.

Hiába keressük azt a két „szomorú cserfát" is, amelyet Tüll János plántált el a Margit utca 13. szám alatti házának kertjében. Az egykori Trombitás, ma Pasaréti úton elültetett platánok sem zöldellenek már: azon a telken nőttek a Nagyajtai utca és a Gábor Áron utca közt, ahol ma a fogászat épülete van. Egykori tulajdonosuk Freyberger Pál volt, aki egyúttal a lövészegylet főlövészmesteri címét is magáénak tudhatta. A Marczibányi tér melletti lövöldében, mely most Haris Park néven csodálatosan megújult, maga Erzsébet királyné is megfordult. Az épület kertjében, talán éppen Freyberger kezdeményezésére, két szomorúfűz emlékeztetett rá és egy emlékoszlopot is emeltek. Az elmúlt években zajló felújítás nyomán a kertre gondosan ügyelő tulajdonosok talán épp az egyik ilyen emlékfát mentették meg, de az oszlopnak már régen nyoma veszett.

Vélhetőleg a Központi Statisztikai Hivatal Keleti Károly utcai épületének környezetében (a Mechwart ligetben) is van néhány olyan fa, amelyet eredetileg Erzsébet-emlékfának ültettek (itt az egykori lista pontos fajt nem jelölt meg).

Végezetül, *„Budapest székes főváros közönsége"* sem maradhatott ki a nagyszabású telepítésből. Az egykori lista szerint többek közt a Margit híd és a Lukács fürdő közötti sétányon kétszázötven emlékfát telepítettek. Itt talán találunk valódi hírmondót is. A Híd bisztró kerthelyisége fölé terjeszti ki ágait egy hatalmas tölgyfa (korábban a villamoshurok közepét díszítette). A fa a FŐKERT kezelésében van, de a vendéglősök is gondosan ápolják, védik. A fonódó villamos építése során emiatt a fa miatt még a villamosmegállót és a felsővezeték-tartó kandelábereket is át kellett tervezni, hogy minél kevésbé károsítsák ezt a szép példányt; sebeit, korhadásait pedig szakszerűen kezelték. Talán ez a nagy becsben tartott tölgy valamikor az Erzsébet királynénak ültetett sok fa egyike volt – mára pedig hírmondója egy kornak, amikor a tiszteletadás legszebb és legnemesebb kifejezőeszköze a faültetés volt.

Viczián Zsófia

Budai polgárok a kerületből...

Diplomás táncművész, okleveles jógaoktató, a Dancetination táncműhely megalapítója és oktatója, fénytáncos. Életeleme a mozgás, keresi és szereti az újdonságokat és kihívásokat. Németh Luca öt éve lakik a II. kerületben, bár szíve már gyermekkora óta ide húzza. Nyolcéves kisfia mellett két mentett macskája is van.

– A Magyar Táncművészeti Főiskolán szereztem klasszikusbalett-diplomát, majd a Kortárstánc Főiskolán végeztem el a mesterképzést. Az Ékszer Balett Táncegyüttesnél voltam szólista és koreográfus egészen tavalyig, azóta szabadúszó vagyok. Új utakat kerestem, így kerültem kapcsolatba a FényszóróVisual nevű, fényfestéssel foglalkozó csapattal, amelyben fénytáncolok. Ez egyfajta street art, cirkusz- és táncművészet egyszerre, nagyon látványos és grandiózus, főleg fesztiválokon lehet látni. Művészi értéke az esztétikum, a letisztult szépséget hivatott átadni. A fénytáncolás még nagyon új művészeti ág, éppen ezért egy izgalmas kísérlet – számomra valódi szerelemprojekt.

A szívemhez szintén nagyon közel áll a jóga, amivel közel tíz éve kezdtem el foglalkozni, majd 2012-ben elvégeztem egy kétszáz órás jógaoktató képzést. A jóga számos ága közül a vinyasa flow-val foglalkozom, ami egy meglehetősen dinamikus irányzat, ahol a pózok mellett a pózok közötti átmenet is hangsúlyt kap, és az órák egy téma köré épülnek fel.

Rosszul viselem a monotóniát, ezért sem ragadtam le egy műfajnál. Én a fúzióban hiszek, abban, hogy a mozgásban vagy a művészetekben már nincsenek külön irányzatok, hanem minden összekapcsolódik, összemosódik és nagyon izgalmas felfedezni ezeket a kapcsolódási pontokat. Jó példa volt erre, amikor a Muzsikás együttes zenéjére kértek fel fénytáncolni – hagyomány és kortárs művészet egyszerre. A fénytánchoz magam készítem a koreográfiát, de a jelmezt és az eszközöket is én találom ki, én barkácsolom össze. A varrás nagyon ki tud kapcsolni. Jó, ha az ember sok mindenhez ért egy kicsit, mert akkor körbeveheti magát az alkotásaival.

Néhány éve létrehoztam egy saját tánciskolát, a Dancetination táncműhelyt, ahol klasszikusbalett-alapokon oktatunk, de mások mellett akrobatikát, sztepptáncot és modern táncokat is tanítunk. A lényeg, hogy a tánc mindenkié, hozzánk bárki járhat, aki kedvet érez ezekhez a mozgásformákhoz.

Régi álmom volt, hogy ebben a városrészben élhessek. Két, számomra fontos és meghatározó ember lakott itt, miattuk is vonzott a II. kerület. Az egyikük, *Kollányi Judit* Balázs Béla-díjas vágó, az én tiszteletbeli nagynéném, aki sokszor elvitt kirándulni, múzeumokba, rengeteget tanultam tőle. A másik pedig Mednyánszky Henriette balettmester, akinél én még egészen pici gyerekként kezdtem el táncolni. Mindketten példaképeim. Öt éve költöztem ide és nagyon szeretem ezt a környéket. Részben a Duna közelsége miatt, illetve azért is, mert egy karnyújtásnyira minden megtalálható, amire csak szükség lehet.

Németh Luca
táncművész, jógaoktató

Lejegyezte: Péter Zsuzsanna, fotó: Bornyi Márton

Klebelsberg **Kultúrkúria**
1028 Budapest, Templom utca 2–10.
Tel.: +36 1/392 0860
www.kulturkuria.hu • www.facebook.com/kulturkuria

A műsorváltoztatás jogát fenntartjuk!

KIÁLLÍTÁSOK

• **KLEBELSBERG KULTÚRKÚRIA: NOVEMBER 28-ig:** Hulló szikra melege – Péter Mária (1917–1975) akvarelljei. **DECEMBER 2-ig:** Róma előtt – Róma után. A Római Magyar Akadémia 2018/2019-es akadémiai év képzőművészeti ösztöndíjasainak kiállítása (1028 Templom utca 2–10.).
• **VÍZIVÁROSI GALÉRIA: NOVEMBER 19-ig:** A magyar festészet napja – Miniképek. **NOVEMBER 26. – DECEMBER 19-ig:** XVIII. Karácsonyi Tárlat. Szakrális ólmozott üvegképek (1027 Kapás utca 55).
• **A KSH KÖNYVTÁR** folyosóján **NOVEMBERBEN** Csepilek Anna Ecsetvarázs című kiállítása tekinthető meg (1024 Keleti Károly u. 5.).

ZENE, TÁNC

• **KLEBELSBERG KULTÚRKÚRIA: NOVEMBER 23.,** 18.00: Echo II. koncert. Táncos-zenés mulatság. **NOVEMBER 24.,** 17.00: Hangutazás és hangfürdő. Stresszoldó kikapcsolódás Bársony Bálinttal 14 éves kortól. **NOVEMBER 29.,** 19.00: Grazioso Zeneszalon. Meghívott vendég Herendiné Szekeres Gizella hegedűművész, a Nemzeti Filharmonikusok szólamvezetője (1028 Templom utca 2–10.).
• **MARCZIBÁNYI TÉRI MŰVELŐDÉSI KÖZPONT: NOVEMBER 28.,** 19.00: Guzsalyas csángó táncház (1022 Marczibányi tér 5/a).
• **BARTÓK EMLÉKHÁZ: NOVEMBER 23.,** 11.00: Cérnahangversenyek nagyóvodásoknak és általános iskolásoknak. Jazz mese – a Ratty Jazz Band koncertje. A hangversenysorozat szervezője és háziasszonya: Szalóczy Dóra zenetanár, karvezető. **NOVEMBER 24.,** 18.00: Partita-párok. Közreműködik: Szűcs Péter (klarinét), Szalai András (cimbalom), Zétényi Tamás (cselló) (1025 Csalán út 29.).

SZÍNHÁZ

• **KLEBELSBERG KULTÚRKÚRIA: DECEMBER 17.,** 19.00: Csurka István: Deficit – a Zentai Magyar Kamaraszínház előadása (1028 Templom utca 2–10.).
• **MARCZIBÁNYI TÉRI MŰVELŐDÉSI KÖZPONT: NOVEMBER 21.,** 19.00: Képzelt riport egy amerikai popfesztiválról. Déry Tibor azonos című kisregényének musicalváltozata. **NOVEMBER 23.,** 19.30: Színház az egész… – Nonstop impro. **NOVEMBER 24.,** 19.00: A kör négyszögesítése. A Szindra társulat előadásai (1022 Marczibányi tér 5/a).
• **ÁTRIUM: NOVEMBER 23.,** 16.00 és 19.30, **DECEMBER 3., 5.,** 19.30: Igenis, miniszterelnök úr! **NOVEMBER 23.,** 20.00: Cigány magyar. **DECEMBER 1.,** 16.00 és 19.30: 12 dühös ember. **DECEMBER 2.,** 19.00: Marslakók. Vendég: Csíkszentmihályi Mihály. **DECEMBER 6.,** 19.00: Segíts, hogy segíthessünk. **DECEMBER 8.,** 17.00 és 19.30: Egy, kettő, három (1024 Margit krt. 55.).
• **JURÁNYI INKUBÁTORHÁZ: NOVEMBER 19.,** 19.30: A pitbull cselekedetei. **NOVEMBER 19.,** 20.00: Gólyakalifa. **NOVEMBER 20.,** 19.00: A csemegepultos naplója. **NOVEMBER 20.,** 20.00: Első kétszáz évem. **NOVEMBER 21.,** 19.00: Kérsz teát? Avagy miért olyan bonyolult a nem, ha szexről van szó? **NOVEMBER 22.,** 19.00: Leszámolás velem. **NOVEMBER 23.,** 19.00: Az étkezés ártalmasságáról. **NOVEMBER 24.,** 19.00 és **DECEMBER 4.,** 18.30: Szociopoly. **NOVEMBER 24.,** 20.00: Mellettünk – a Grecsó fivérek összművészeti estje. **NOVEMBER 25.,** 16.00 és 20.00: Egy őrült naplója. **NOVEMBER 25.,** 19.00: Ketten. **NOVEMBER 26.,** 19.00: Nagy vacsora. **NOVEMBER 26.,** 20.00: Megáll az idő. **NOVEMBER 27.,** 19.00: 23 perc. **NOVEMBER 28.,** 17.00: Az örökség. **NOVEMBER 28.,** 19.00: Csáó – Stefanovics Angéla körberajzolja magát. **NOVEMBER 29.,** 16.00: Mi és ők. **NOVEMBER 30.,** 11.00: Az elveszett szaloncukor. **NOVEMBER 30.,** 18.30: Queendom. **DECEMBER 1.,** 19.30: Cigány magyar. **DECEMBER 2.,** 20.00: A vezér. **DECEMBER 3.,** 19.00: Szakácskönyv a túlélésért. **DECEMBER 4.,** 19.00: Magyar nátha (1027 Jurányi utca 1–3.).
• **SPIRIT SZÍNHÁZ: NOVEMBER 19.,** 19.30 és **DECEMBER 5.,** 19.00: Mengele bőröndje. **NOVEMBER 20.,** 19.30: Mario és a varázsló. **NOVEMBER 21., DECEMBER 4.,** 19.30: 152 lépés Auschwitz felé. **NOVEMBER 22.,** 19.30: You are more – Malchiner Péter vendége: Csutka István. **NOVEMBER 23.,** 15.00: Eszter hagyatéka. **NOVEMBER 23.,** 19.30: Sodrásban. **NOVEMBER 24.,** 15.00 és 19.00 és **DECEMBER 2.,** 19.00: Szexpedíció. **NOVEMBER 24.,** 19.30: „WawS" – What a wonderful song. **NOVEMBER 25.,** 19.00: A velencei kalmár – premier. **NOVEMBER 25.,** 19.30: Szabó Magda: Agyigó. **NOVEMBER 26.,** 19.00: Kitaszított. **NOVEMBER 27.,** 19.00: Már nem ott élek – egy indián naplója. **NOVEMBER 27.,** 19.30: Novecento. **NOVEMBER 28., DECEMBER 3.,** 19.00: Mindenki megvan? – Angster Mária sorozata. **NOVEMBER 28.,** 19.30: Gina és Fidel. **DECEMBER 2.,** 19.30: Asszony a fronton. **DECEMBER 3.,** 19.30: Mario és a varázsló. **DECEMBER 4.,** 19.00: Eszter hagyatéka. **DECEMBER 5.,** 19.00: Advent a Hargitán – premier (1023 Árpád fejedelem útja 3-4.).

KLUBOK

• **A BUDAI FŐNIX KULTURÁLIS EGYESÜLET** továbbra is tartalmas programokkal várja az érdeklődőket. **NOVEMBER 21.:** Irán, a mesés Perzsia, az iszlám forradalom árnyékában. Bezuk Zsolt úti filmje. Vetítés a klubban. **NOVEMBER 26.:** Caravaggio és Bernini a KHM-ben. Utazás autóbusszal. Látogatás Köpcsény csokiüzemében. **NOVEMBER 28.:** Mozart – II. rész. Simonffy György karnagy előadása sok zenével. Klubnapok minden csütörtökön 15–18 óráig (1024 Margit krt. 64/b, a főbejárat mellett balra, a Bárdos Lajos-emléktábla alatt. Tel.: (06 1) 216-9812 (üzenetrögzítő is), (06 20) 424-2180, fonixke@t-email.hu).
• **A KSH KÖNYVTÁR** és a homoludens.hu Egyesület közös családi társasjátékklubja hétfőnként 16–19 óráig. A résztvevők a jól beváltak mellett minden alkalommal egy-egy új játékkal is megismerkedhetnek. Helyszín a Thirring Lajos-terem (1024 Keleti Károly utca 5.).

GYEREKEKNEK

• **KLEBELSBERG KULTÚRKÚRIA: NOVEMBER 22.,** 9.00 és 10.30: Tádé-bérlet: A csizmadia, a szélkirály és a nyúlpásztor esete. A Vojtina Bábszínház előadása ovisoknak. **NOVEMBER 22.,** 14.30 Mazsola-bérlet: A kis hableány – mese a halhatatlanságról. H. C. Andersen meséjének feldolgozását az Aranyszamár Színház adja elő kisiskolásoknak. **DECEMBER 1.,** 11.00 és 16.00: Dés László–Geszti Péter–Békés Pál: A dzsungel könyve. A Rudyard Kipling könyvén alapuló musical különlegesen látványos bábszínpadi változata a Harlekin Bábszínház előadásában (1028 Templom utca 2–10.).
• **MARCZIBÁNYI TÉRI MŰVELŐDÉSI KÖZPONT:** minden szombaton 10.30–12.00-ig Motolla játszóház. Minden szombaton 10.30–12.00-ig tűzzománckészítő műhely felnőtteknek és gyerekeknek 8 éves kortól. **NOVEMBER 12.,** 10.00: Vásárosdi – a Színes Falu Csoport babaszínházi előadása ismert magyar gyermekversekkel, mesékkel és dalokkal (1022 Marczibányi tér 5/a).

NYUGDÍJASOKNAK

• **MARCZIBÁNYI TÉRI MŰVELŐDÉSI KÖZPONT: NOVEMBER 29.,** 15.00: Berlin a falbontás után. Az Utazás a nagyvilágban című sorozatban Bezuk Zsolt úti filmje. A nyugdíjasklub programjain a részvétel klubtagsághoz kötött. Klubvezető Sipos Ildikó: (06 1) 212-2820, (06 30) 439-1070 (1022 Marczibányi tér 5/a).
• **BUDAI NAPSUGÁR NYUGDÍJASKLUB: NOVEMBER 20.:** Rubens, Van Dyck és a flamand festészet fénykora. **NOVEMBER 27.:** látogatás a Szamos Csokoládémúzeumban. További információ telefonon: (06 70) 615-9964 vagy e-mailben: budainapsugar20@gmail.com.
• **NEFELEJCS NYUGDÍJASKLUB: NOVEMBER 22-én,** pénteken 14 órától klubnap a Fazekas utca 19–23. földszintjén. Szeretettel várják a régi klubtagokat és az új érdeklődőket! Érdeklődni a besenyeizsofi@gmail.com címen lehet (1027 Fazekas u. 19–23. fszt.).

• **AZ ORSZÁGOS NYUGDÍJAS POLGÁRI EGYESÜLET** II. kerületi szervezete **NOVEMBER 20-án,** szerdán 15.30-tól „Ismert slágerek Kálmán Imre-operettekből” címmel tart összejövetelt. **DECEMBER 4-én** – már biztosított jeggyel – Új színház Csíksomlyói passió. (1024 Keleti Károly utca 13/b, Fidesz-iroda).

KIRÁNDULÁSOK

• **TERMÉSZETVÉDŐ TURISTÁK KÖRE:** Gyalogtúrák: **NOVEMBER 23.:** Budai-hegység: Nagykovácsi, Perbál. Találkozó 8.00 óra, Széll Kálmán tér, metrókijárat. **NOVEMBER 30.:** Budai-hegység Hidegvölgyi erdészlak, Biatorbágy. Találkozó 8.00 óra, Széll Kálmán tér, Volán pu. További információ: (06 1) 316-3053, (06 20) 997-8465, janos.ungerleider@gmail.com, www.tvtk.ingyenweb.hu.
• **TERMÉSZETBARÁT SPORTKÖR: NOVEMBER 24.:** Budai-hegység – gombatúra. Kiscell, Bécsi út. Találkozó 9.00 óra, Nagyszombat utca (Katinyi mártírok parkja), az Árpád Gimnázium előtt. Túravezető Czirbik Sándor: (06 30) 570-9904. **DECEMBER 1.:** Budai-hegység. Útvonal a helyszínen eldöntve. Találkozó 9.00 óra, Széll Kálmán tér, metrókijáratnál. Túravezető Dobi Zoltán: (06 30) 151-7533.

ELŐADÁSOK, BESZÉLGETÉSEK

• **KLEBELSBERG KULTÚRKÚRIA: NOVEMBER 26.,** 18.00: Genius loci – Firenze művészete a Mediciek elűzetésétől visszatérésükig. Ludmann Mihály művészettörténész előadás-sorozata (1028 Templom utca 2–10.).
• **MARCZIBÁNYI TÉRI MŰVELŐDÉSI KÖZPONT: NOVEMBER 20.,** 19.00: Maksaméta humorklub. Vendég Bach Szilvia színész, humorista, parodista, énekes. **NOVEMBER 28.,** 18.30: Jézus horoszkópja? Mágia és démonok a középkorban. Szent titkok és természetfölötti rejtélyek a történelemben – Antalffy Péter történész előadás-sorozata (1022 Marczibányi tér 5/a).
• **KLEBELSBERG EMLÉKHÁZ: NOVEMBER 20.,** 17.30: 1968, egy év magyar és világpolitikai dimenziói: Washingtontól–Moszkváig. Dr. Rácz János PhD, a Veritas Történetkutató Intézet történészének előadása. Vannak-e általános összefüggések, amelyek meghatározták az 1968-as esztendőt? Miért történt ennyi minden ebben az évben? Erre keresi a válaszokat az előadás. **NOVEMBER 27.,** 17.30: Vissza a Természetbe! A Gresham-kör művészei. Dr. Bellák Gábor művészettörténész, a Magyar Nemzeti Galéria munkatársának előadása. A háború utáni szellemi és művészi újjászületés egyik alapeszméje a Természethez való visszatérés gondolata volt. Bernáth Aurél, Egry József, Szőnyi István, Berény Róbert – és sokan mások is – radikálisan szakítottak korábbi stílusukkal és elindultak „vissza a Természetbe”. Az előadások, amelyeket a V4 Építészeti Alapítvány rendez, ingyenesek, de regisztrációhoz kötöttek. Regisztrálni a v4@v4fund.archi címen vagy a (06 70) 389-8720-as telefonszámon lehet (1028 Templom utca 12–14.).
• **KSH KÖNYVTÁR: NOVEMBER 27.,** 17.00: Még többet Japánról. Dr. Hidasi Judit, a Budapesti Gazdasági Egyetem tanárának előadása. Hogyan működött a Japán Császárság? Milyen volt és milyen ma a nők helyzete és szerepe a társadalomban? Fel lehet-e készülni a katasztrófákra? A Kölcsey Ferenc Olvasókör, a Könyvtárellátó és a KSH Könyvtár közös rendezvénye a Thirring Lajos-teremben (1024 Keleti Károly utca 5.).
• **A NYÉK–KURUCLES EGYESÜLET ÉS A FŐVÁROSI SZABÓ ERVIN KÖNYVTÁR** közös szervezésében **NOVEMBER 26.,** 17.00: Szűz Mária választott vitéze címmel dr. Varsányi Katalin tart Szent Lászlóról fotókiállítással egybekötött előadást a könyvtár Hűvösvölgyi úti fiókjában (1021 Hűvösvölgyi út 85., telefon (06 1) 200-1098).

TANFOLYAMOK

• **KLEBELSBERG KULTÚRKÚRIA: NOVEMBER 20.,** 18.30: Kertbarát és Természetbarát Fórum. A természet megóvása, a növények természetes ápolása egészségünk megőrzése érdekében. **NOVEMBER 27.,** 18.30: Gyógynövény Klub. Az immunrendszer erősítése és egészségünk védelme gyógynövényekkel. **NOVEMBER 27.,** 18.30: Tudatos Táplálkozás Fórum. A gabona és az egészség (1028 Templom utca 2–10.).
• **MARCZIBÁNYI TÉRI MŰVELŐDÉSI KÖZPONT: MINDEN HÉTFŐN** 19.00–22.00-ig: Kreatív írás. A tanfolyamot vezeti: Lackfi János József Attila- és Prima Primissima-díjas író, költő. Jelentkezés, információ: Sipos Ildikó: (06 1) 212-2820; (06 30) 439-1070. **NOVEMBER 22.,** 18.00-20.00: Irodalombarátok köre. Műhelyvezető, információ: Dancsházi Hajnal színművész, drámapedagógus (06 30) 242-7327 (1022 Marczibányi tér 5/a).

A HÓNAP FOTÓJA

Fotópályázat a kerületről

OKTÓBER

Hadnagy A. Zsolt – Őszi avar a Nagy Imre téren

A Budai Polgár fotópályázatára olyan képeket várunk, amelyek a II. kerület szépségeit, sokszínűségét, értékeit, érdekességeit mutatják be. **Beküldési határidő minden hónap utolsó napja, legközelebb: november 30-án éjfél.** Az adott hónapban beküldött felvételek közül a zsűri által legjobbnak ítélt megjelenik a következő Budai Polgárban. **Az év lezárultával az I. helyezett 50 ezer, a II. 30 ezer, a III. pedig 20 ezer Ft értékű díjazásban részesül.** Technikai tudnivalók: a képeket digitálisan várjuk legalább 1 MB méretben a honapfotoja@gmail.com e-mail-címre.

marczi
közösségi tér
www.marczi.hu
Marczibányi Téri Művelődési Központ
1022 Budapest, Marczibányi tér 5/A
Tel.: (06 1) 212-2820, informacio@marczi.hu

LYUKASÓRA PRÓZA
NOVEMBER 19. KEDD 19.30
Résztvevők: Kiss Judit Ágnes moderátor, Várady Szabolcs, Hevesi Judit, Vörös István.

FEJES ENDRE – PRESSER GÁBOR: JÓ ESTÉT NYÁR, JÓ ESTÉT SZERELEM
A SZINDRA TÁRSULAT előadása
NOVEMBER 22. PÉNTEK 19.00

MASNI ÉS POCÓ MIHÁLYI RÉKA CSALÁDI KONCERTJE
NOVEMBER 23. SZOMBAT 11.00

marczi.hu

Újra összeáll a kórus a jubileumi koncertre

December 8-án vasárnap 19 órakor az alapításának 30. évfordulóját ünneplő egykori Budapesti Kodály Zoltán Vegyes Kar lép fel a Tövis utcai ferences templomban. Ennek kapcsán kérdeztük dr. Matos László karnagyot a kezdetekről és a jelenről.

– A Marczibányi téri, akkor még csak nyolcosztályos Kodály Zoltán Ének-zenei Általános Iskolában helyettesítettem egy énektanárnőt 1989-ben fél évig. A gyerekek év végén azzal kerestek meg, hogy szeretnének együtt maradni úgy is, hogy különböző helyeken tanulnak tovább. A Zeneakadémián kaptam egy termet, így ősszel, szombat délutánonként nagyjából 16 gyerekkel elkezdhettünk próbálni. A mutáló hangú kamaszokkal csoda történt, gyakorlatilag hétről hétre jöttek, énekeltek. Ifjúsági vegyes karként indultunk, eleinte nagyon egyszerű négyszólamú műveket adtunk elő, bemutatkozó koncertünk 1989 decemberében a Keleti Károly utcai templomban volt. Közben ott maradtam tanítani a Marczibányi téri iskolában, és mivel a következő évben végzős nyolcadikosok is hallottak a kórusról, szerettek volna csatlakozni. Emellett tanítottam a Trefort utcai iskolában, valamint a Bartók Konzervatóriumban, ahonnan szintén jöttek közénk diákok énekelni. Ez így ment éveken keresztül, gyarapodott a létszám, mígnem hatvanfős lett a kórus, és úgy gondoltuk, elegen vagyunk ennyien.

Ahogy idősebbek lettek a tagok, a repertoár is változott, már komolyabb, négy-hat szólamú vegyes kari műveket vittem nekik. A kora reneszánsztól a XX. századi és kortárs darabokig mindenféle művet énekeltünk. Amatőr zenekarok is megkerestek minket, hogy vegyünk részt oratorikus művek éneklésében.

A kórust az alapítástól kezdve 2003 őszéig vezettem. Utána egykori karnagytársam, *Simó Attila* vette át az irányítást, később pedig *Hajós Nikolett*, majd *dr. Körmendy Zsolt* karnagy dolgozott a kórussal, egészen 2010-es megszűnésig.

A Kodály iskolából indultunk, sokszor felléptünk II. kerületi helyszíneken, az Éneklő ifjúság rendezvénysorozaton a Marczibányi Téri Művelődési Központban, a pasaréti, a Margit körúti és a Tövis utcai templomban. A diákok, anyaiskolájukból fakadóan jórészt II. kerületiek voltak. Én magam is világ életemben itt éltem. Egy Bimbó úti házban töltöttem a gyerekkoromat, majd a Tulipán utcában, most pedig a Zsindely utcában lakom. Nagyon kötődöm ide, el sem tudnám képzelni az életemet más környezetben. **zsz**

A BUDAPESTI KODÁLY ZOLTÁN VEGYES KAR 1989 szeptemberében alakult. Vezetőjük mintegy másfél évtizeden át dr. Matos László volt. A kórust a közös éneklés szeretete hívta életre, de pár éven belül több alkalommal is kimagasló eredményt, nemzetközi kórusversenyeken arany fokozatot ért el és különdíjakat kapott. 2003 szeptemberétől Simó Attila vette át a kórus vezetését, 2004–2010-ig Hajós Nikolett, majd dr. Körmendy Zsolt állt az élén. Nagy sikerrel turnéztak Erdélyben és Olaszország számos városában. Három alkalommal (2007, 2008, 2011) is csatlakoztak a Hollerung Gábor által életre hívott Énekel az ország című nagyszabású koncerthez, illetve felléptek a Budapesti Európai Ifjusági Kórusfesztiválon is. Repertoárjukon szerepeltek madrigálok csakúgy, mint kortárs magyar zeneszerzők művei.

DR. MATOS LÁSZLÓ a Semmelweis Egyetem Pető András Kara docense és oktatási dékánhelyettese. 1994-től tanítja a konduktor-jelölteket, akik többek között ének-zenét is tanítanak a mozgássérült gyerekeknek. A Kodály-módszeren alapuló munkája erőteljesen megtámogatja a Pető-módszert, ami véleménye szerint sok elemében rokonságot mutat vele. Pedagógiai munkája nyomán a zenén keresztül, a zene terápiás jellegével lelki pluszt kapnak a sérült gyerekek. Azt vallja, hogy Kodály Zoltán és Pető András munkássága szellemi exportunk, aminek csodájára járnak az egész világon. Matos László 2012–18 között a Magyar Rádió Gyermekkórusának vezető karnagya is volt.

DECEMBER 8-án, vasárnap 19 órától a Tövis utcai Kapisztrán Szent János-templomban a harminc éve alakult **BUDAPESTI KODÁLY ZOLTÁN VEGYES KAR AD INGYENES KONCERTET.** Az esten többek között a következő darabok csendülnek fel: J. P. Sweelinck: Venite exultemus Domino, Kodály Zoltán: Adventi ének, Esti dal, Ride the Chariot, Orbán György: Ave Maria, Mint mellékdal; Liszt Ferenc: Salve Regina, O salutaris Hostia, T. L. Victoria: O magnum mysterium.

Újranyit az Átrium Galéria

Az Átrium Galéria 2017 őszén nyílt meg *Alföldi Róbert* művészeti vezetésével. Az elmúlt két évben hat kiállítást tartottak*: Somewhere over the Rainbow, RETRO PC, kocsisimre, sz.-REÁL, Kazovszkij 10, Feketén-fehéren.* A II. kerület szívében működő, a nagyközönség számára ingyenesen látogatható kortárs kiállítóhely kialakítását és működését korábban az előadóművészeti tao-támogatásból finanszírozták, ám ennek megszüntetésével a galéria működését is fel kellett függeszteni. Az egyelőre még bizonytalan jövő ellenére az Átrium csapata úgy gondolja, hogy mind az Átrium, mind a főváros, mind a II. kerület lakói, mind a színház látogatói számára fontos, hogy a Margit körúti színházban létezzen egy hozzáférhető kortárs képzőművészeti kiállítóhely. Ezért az Átrium önálló művészi arculata visszaépítésének első lépéseként az Átrium Galéria újra kinyit. A *„CSAK" grafika* című kiállítás megnyitójára a *Vaknyugat* **NOVEMBER 18-i** előadása előtt, **18.30-kor** kerül sor (1024 Margit krt. 55.).

Forrás: atrium.hu

Unokázós csalók futárját fogta el a rendőrség

Rendőrkézre került az a férfi, akit azzal gyanúsítanak, hogy futárként telefonos trükkel elkövetett csalásban működött közre még az év első felében. A több millió forintos kárt okozó bűncselekmény gyanúsítottját november elején fogták el.

A Budapesti Rendőr-főkapitányság speciális nyomozócsoportjának kollégái elfogták és két rendbeli csalás bűntett miatt gyanúsítottként hallgatták ki azt a férfit, aki a futár szerepét töltötte be a telefonos trükkel elkövetett esetekben.

A rendelkezésre álló adatok szerint egy ismeretlen férfi – magát a telefonon megkeresett sértett unokájának kiadva – ír telefonszámról hívott fel még február 28-án délben egy II. kerületi asszonyt. Azt mondta, hogy balesetet szenvedett, kárt okozott, amit neki kell állnia. Az összeg 1 millió 800 ezer forint. Az álunoka azt kérte a hölgytől, hogy a pénzt adja oda annak a férfinak, akit érte küld. Az asszony azonnal a bankba sietett, felvette a kért összeget, majd a Káplár utca és Retek utca kereszteződésénél egy borítékban átadta a pénzt a futárnak.

Az ismeretlen férfi április 25-én este ismét egy írországi telefonszámról hívott fel egy újpesti asszonyt, és közölte vele, hogy ő az unokája is nagy bajban van. Elmondta, hogy korábban kapott 2 millió 500 ezer forintot, mert elintézett dolgokat a Nemzeti Adó- és Vámhivatalnál, de most vissza kell fizetnie a pénzt, mert addig nem engedik el a lakásból, ahova elvitték őt. A későbbi sértett összeszedte a lakásban lévő készpénzt és ékszereit, majd egy borítékba helyezte. Egy kis idő múlva egy férfi jelent meg a nő lakása előtt, és átvette a borítékban lévő 492 ezer forint készpénzt, valamint az ékszereket, majd távozott a helyszínről.

A BRFK Nyomozó Főosztály Vagyonvédelmi Osztály nyomozói a széles körű nyomozás eredményeként azonosították a futár szerepét betöltő 27 éves budapesti *K. Istvánt,* akit november 9-én elfogtak XXII. kerületi lakásában. A házkutatás során mobiltelefonokat és SIM-kártyákat találtak, amelyeket lefoglaltak.

A nyomozók a férfit két rendbeli csalás bűntett miatt gyanúsítottként hallgatták ki, majd őrizetbe vették, és indítványozták letartóztatását.

Forrás: www.police.hu

Közlekedjünk óvatosabban, figyelmesebben!

Nemcsak télen a havas, jeges időszak megérkezésekor kell körültekintőbben vezetni, mivel már az őszi időjárás is tartogathat kellemetlen meglepetéseket az óvatlan sofőröknek. Országszerte megnőtt a balesetek száma.

Eső, köd, nyirkos utak: gyakran próbára teszik az ősszel autózók vezetési tudását. A kedvezőtlenebb út- és látási viszonyok nagyobb odafigyelést igényelnek. Nem jól teszi az, aki megszokásból, a tavasztól őszig tartó jó közlekedési feltételekhez szokva közlekedik. Ősszel fokozott veszélyhelyzettel kell számolni.

Legyünk tekintettel a korlátozott látási viszonyokra, a csúszós utakra, és vezessünk a szokásosnál is körültekintőbben! A gumiabroncsok tapadása csökken, megnő a fékút és romlik a járművek kormányozhatósága. Ha még nincsenek is mínuszok, a máskor és másutt szépen mutató avartakaró az utakon komoly veszélyt jelenthet. A levelek ugyanolyan csúszós felületet képeznek az úttesten, mintha havas, jeges burkolaton autóznánk. Igazítsuk a vezetési stílust a megváltozott időjárási viszonyokhoz.

Járműveink sebességét úgy kell mérsékelni, hogy biztonságosan meg tudjunk állni, és az autó esetleges megcsúszását is korrigálni tudjuk. A két kézzel fogott kormány és a nagyobb követési távolság mondhatni magától értetődő követelmény. Kerüljük a hirtelen fékezést, inkább gázelvétellel csökkentsük a tempót. A szélvédők tisztántartása és párátlanítása szintén a biztonságos és balesetmentes közlekedés alapvető feltétele.

Ügyeljünk jobban a gyalogosokra, különösen a zebrák közelében! Csapadékos, ködös időben nehezebben vehetők észre, főként a sötétebb órákban. A rendőrség tájékoztatása szerint az előző hónapban (október 24-ig) az országban összesen tizenegy esetben ütöttek el gyalogost a zebrán, járdán, út szélén és autópályán is, a gépjárművezetők és a gyalogosok hibájából egyaránt.

Mint arra a rendőrség is felhívja a figyelmet: a balesetek elkerüléséért maguk a közlekedők tudják a legtöbbet tenni a szabályok betartásával, türelemmel és toleranciával.

Tűz és gáz a Margit körúton

Kigyulladt egy villanyóra a Margit körút egyik lakóházának ötödik emeletén november 7-én reggel. A bajt tetézte, hogy az épületben a gáz is szivárgott. A mentés és a hibaelhárítás idejére biztonsági okok miatt harmincegy lakásból és egy irodából tizenhat embernek kellett elhagynia az épületet. A gázszolgáltató megszüntette a szivárgást, a nagy erőkkel a helyszínre vonuló hivatásos fővárosi tűzoltók eloltották a tüzet és egy üresen álló lakást is átvizsgáltak.

II. kerületi Rendőrkapitányság

(1024 Budapest, Rómer Flóris u. 10.) Telefon: (06 1) 346-1800

Körzeti megbízotti ügyeleti mobiltelefonszám:

(06 20) 329-9541

A telefon az ügyeletben lévő körzeti megbízottnál van. Sürgős bejelentés vagy veszélyhelyzet esetén továbbra is a 107-es vagy a 112-es segélyhívószámot kell hívni.

Díjmentes és önkéntes EGÉSZSÉGNAPOK
a II. Kerületi Önkormányzat szervezésében

2019. NOVEMBER 23. (szombat) 9-16 óráig
a **Pulzus Központban (1024 Fillér u. 4.)** a Községház
és a Kapás utcai belgyógyászati szűrések alkalmával megállapított,
MAGAS KARDIOVASZKULÁRIS RIZIKÓVAL RENDELKEZŐ PÁCIENSEK
célzott, kiegészítő szűrése

2019. NOVEMBER 30. (szombat) 9-16 óráig
a **Szent Ferenc Kórházban** (1021 Széher út 71-73.)

A Budapesti Szent Ferenc Kórház – az önkormányzattal együttműködve egy további szűrőnap keretében kardiológiai szűrést végez. **Szűrővizsgálatok:** kérdőíves szív- és érrendszeri kockázatfelmérés, EKG-vizsgálat, vérnyomásmérés, SpO_2-mérés (oxigén szaturáció), 2-es típusú cukorbetegség kockázatának kérdőíves felmérése, BMI-index-számítás, indikáció esetén vérvizsgálatok (csak éhgyomri vizsgálatokat végeznek gyorstesztekkel) vércukor- és koleszterinszint-, HbA1c-mérés, érszűkület-vizsgálat és érdiagnosztika (BOSO), neuropátia-szűrés. Egyéb kiegészítő vizsgálatok: egyéni diétás tanácsadás, gyógytorna-tanácsadás, jelentkezés Hárs-hegyi és normafai szív- és érrendszeri vezetett túrákra. Légzésfunkciós és dopplervizsgálat előjegyzése kérhető a szűrés napján. A látogatók számára vezetett bejárás formájában bemutatjuk kórházunk új szárnyát is.

Hírek, események kerületünk templomaiban

PASARÉTI PÁDUAI SZENT ANTAL-TEMPLOM: **NOVEMBER 19-ÉN** 18 órakor a karitászmunkát végzők közös szentmiséje. **NOVEMBER 23-ÁN,** Krisztus Király ünnepének előestéjén 17 órakor szentségimádási óra a Nemzetközi Eucharisztikus Kongresszusra való készület jegyében. **NOVEMBER 24.:** Krisztus Király ünnepe. **NOVEMBER 24. – DECEMBER 8.** között új állapotú, tiszta sapka, sál, kesztyű, meleg zokni gyűjtése a portán hajléktalan férfiak számára. **NOVEMBER 29-ÉN** 19.15-kor a Szent Antal kórus oratóriumestje Händel és Orbán György műveiből, vezényel Ménesi Gergely. **DECEMBER 1-JÉN,** advent első vasárnapján 10 órakor a családok adventi koszorújának megáldása, a 18 órai szentmisén elhangzik Merulo: Missa Cara la vita mia á 8. **DECEMBER 2-TŐL** hétköznapokon 6 órakor laudes, 6.30-kor roráté szentmise. **DECEMBER 7-ÉN** 16 órakor elsőszombati rózsafüzér (1026 Pasaréti út 137.).

KÁJONI JÁNOS FERENCES KÖZÖSSÉGI HÁZ: **NOVEMBER 18.,** 19.30: a Kájoni Szabadegyetem keretében *Autoritás és/vagy szabadság* címmel P. Bagyinszky Ágoston OFM előadása. **NOVEMBER 23-ÁN** 19 órakor *Isten örömkönnyei* címmel Savanya István (Steve Savanya) kanadai magyar énekes előadóestje. **NOVEMBER 25-ÉN** 19 órakor Szülősuli Pécsi Ritával *Tömegember vagy önálló egyéniség? A döntésképesség fejlesztése* címmel. **NOVEMBER 29-ÉN** 18.30-kor Közéleti akadémia: *Egyház a mai világban, van-e helye a politikai térben a keresztény szempontoknak?* címmel. **DECEMBER 2-ÁN** 19 órakor Ferences lelkiségi kurzus *Ki szűz lévén Templommá lettél (Szent Ferenc Mária-tisztelete)* P. Berhidai Piusz OFM előadása (1025 Szilfa u. 4.).

ORSZÁGÚTI FERENCES TEMPLOM: **NOVEMBER 24-ÉN** a szentmisék perselyadományait Szent Erzsébet ünnepéhez kapcsolódóan a Katolikus Karitász részére továbbítják. **NOVEMBER 24. – DECEMBER 1.** között az Országúti Karitász adventi tartósélelmiszer-gyűjtést szervez. **NOVEMBER 30-ÁN** 16 órától családos adventi készülődés és koszorúkészítés a plébánia hittantermeiben, a családok közösen készíthetik el adventi koszorújukat. Az előkészítés miatt a programra jelentkezni **NOVEMBER 23-IG** lehet a plébánia e-mail-címén (1024 Margit körút 23.).

KRISZTUS KIRÁLY-TEMPLOM: **NOVEMBER 24-ÉN** a templom búcsúnapján 10 órakor ünnepi szentmise (1024 Keleti K. u. 39.).

PASARÉTI REFORMÁTUS TEMPLOM: **NOVEMBER 24-ÉN** úrvacsorás, **DECEMBER 1-JÉN** adventi istentisztelet lesz 8 és 10 órakor. Istentisztelet minden csütörtökön 18, vasárnap 8 és 10 órakor (a gyermek-istentisztelettel egy időben). Bibliaóra kedden 18 órakor. A felnőtt ifjúság alkalmai kedden 18.30, szerdán 18, vasárnap 17 órakor. Jegyesek és házasok bibliaórái szerdán 18 órakor és szombaton 17 órakor, www.refpasaret.hu, tel.: (06 1) 356-4019 (1026 Torockó tér 1.).

CIMBALOM UTCAI REFORMÁTUS TEMPLOM: **NOVEMBER 24-ÉN** 15-17 óra között adventre előkészítő játszóház, adventi, karácsonyi díszek, ajándékok készítése. **NOVEMBER 27–29-IG** mindennap 18 órakor adventre felkészítő evangelizáció vendég igehirdetőkkel. **DECEMBER 1-JÉN** ádvent első vasárnapján a 10 órai istentiszteleten közreműködik Nagy Judit (fuvola), Papp Tímea (hárfa) és Eduardo Capparucci (fagott). Elérhetőségek: Peterdiné Molnár Judit (06 30) 539-8750 peterdijudit@gmail.com (1025 Cimbalom u. 22-24.).

PESTHIDEGKÚTI REFORMÁTUS TEMPLOM: **DECEMBER 1-JÉN** ádvent első vasárnapján 8 és 10 órakor úrvacsorás istentisztelet, 11.30-14.30-ig adventi nap családi bizonyságtétel, közös ebéd, adventikoszorú-kötés, mézeskalácssütés, kézműveskedés. További információ: kg.hidegkut@t-online.hu, www.refhidegkut.hu, (06 30) 383-8145, (06 1) 397-4315 (1028 Hidegkúti út 64-66.).

SARLÓS BOLDOGASSZONY-TEMPLOM: **NOVEMBER 23-ÁN** az eucharisztikus kongresszusra való felkészülés jegyében 17 órakor szentségimádás az egészségügyi dolgozókért, velük együtt Beran Ferenc plébános vezetésével. **NOVEMBER 30-ÁN** lelki nap lesz 10 órától a közösségi házban. **DECEMBER 2-TŐL** hétköznaponként 6.30-kor roráté szentmise. A Szent Margit Teremben nyugdíjasklub **NOVEMBER 26-ÁN** 10 órakor, ministránsfoglalkozás minden hétfőn 17 órától, dúdoló (baba-mama foglalkozás) minden héten csütörtökön 10 órától, hittan felnőtteknek minden hétfőn 19 órakor, jegyesoktatás minden szerdán 19 órakor. A plébániai iroda fogadóórái hétfőn és pénteken 10-12 óra között, kedden, szerdán és csütörtökön 16-18 óra között. További információ a www.ujlakitemplom.hu oldalon (1023 Bécsi út 32.).

BUDASZÍVE BAPTISTA GYÜLEKEZET: **NOVEMBER 24-ÉN** 10.30 órakor lesz a gyülekezet 4. születésnapi istentisztelete. Kapcsolat: budaszive@gmail.com (1022 Marczibányi tér 3. MEREK előadóterem)

FRANKEL LEÓ ÚTI ZSINAGÓGA: Micve Klub november 20-án 18 órától a Nyitott Baráti Kör szervezésében, vendég Fahidi Éva. **NOVEMBER 24-ÉN** 18 órától klubest, *A zenekar látogatása* című izraeli–francia–amerikai filmdráma megtekintése, a film 87 perces (1023 Frankel Leó út 49.).

BUDAVÁRI EVANGÉLIKUS TEMPLOM: **NOVEMBER 24-ÉN** az Örökélet vasárnapján 11 órakor megemlékezés az elmúlt egyházi évben elhunytakról, 17 órakor egyházmegyei kórustalálkozó, közös éneklés Budahegyvidéken, 19 órakor férfikör. **NOVEMBER 27-ÉN** 19 órakor középgenerációs interaktív hittan és közösségi alkalom. **DECEMBER 1-JÉN,** advent első vasárnapján 11 órakor a konfirmandus csoport bemutatása, 16 órakor családos délután, kisgyermekes családok találkozója, 18 órakor orgonazenés áhítat (1014 Táncsics M. u. 28.).

Ingyenes otthonápolást segítő oktatás az önkormányzattal együttműködve

A II. Kerületi Önkormányzattal együttműködve a Budapesti Szent Ferenc Kórház a Budán élő családoknak segítő, támogató, rehabilitációs célokkal újra elindítja egészségügyi programját, amellyel a családtagok házi ellátásában kívánnak tömör és praktikus segítséget adni, a gyakorlatra fókuszálva. A bárki által látogatható oktatás időpontja: **DECEMBER 12.,** csütörtök 14 órától. Az oktatás helyszíne: Budapesti Szent Ferenc Kórház (1021 Széher út 73.). Az oktatásra jelentkezni *Fábiánné Kiss Szilvia* ápolási igazgatónál lehet, hétköznap munkaidőben telefonon a (06 20) 310-4404-es számon vagy e-mailben az apolig@szentferenckorhaz.hu címen. Az érdeklődőket korlátozott számban, előzetes jelentkezés alapján tudják fogadni.

Ebösszeírás december végéig

A polgármesteri hivatal felhívja az ebtartók figyelmét, hogy a II. kerület területén **2019. NOVEMBER 1. – DECEMBER 31.** között ebösszeírást végez. Az ebösszeíró adatlap a fenti időszakban kitölthető elektronikus úton a www.masodikkerulet.hu oldalon, vagy internet-elérhetőség hiányában személyesen, ügyfélfogadási időben a 1023 Margit utca 2-4. szám alatti Központi Ügyfélszolgálaton. A személyes adatszolgáltatásnál a tartott eb(ek) egészségügyi könyvét mindenki feltétlenül vigye magával.

A hivatal felhívja a figyelmet arra, hogy 2013. január 1-jétől a négy hónapos kort meghaladó eb csak transzponderrel (csippel) megjelölve tartható, ezért az ezzel még nem rendelkező ebeket az állatorvosnál meg kell jelöltetni.

Amennyiben az ebtulajdonos vagy ebtartó a kötelezően előírt adatszolgáltatást nem, vagy nem a jogszabályban előírtaknak megfelelően teljesíteti, illetve megtagadja, abban az esetben 30 ezer forinttól 90 ezer forintig terjedő állatvédelmi bírsággal sújtható. Az eb kötelező egyedi jelölését el nem végző gazdák 45 ezer forinttól 135 ezer forintig terjedő állatvédelmi bírsággal sújthatók.

A DEMOKRATIKUS KOALÍCIÓ II. kerületi szervezetének elérhetősége: www.facebook.com/dk2.ker

A FIDESZ II. kerületi irodája (1024 Keleti Károly u. 13/b) hétfőn és szerdán 10-18 óráig, kedden és csütörtökön 8–15 óráig, pénteken 9-14 óráig tart nyitva. Telefonszám: (06 1) 212-5030. **INGYENES JOGI TANÁCSADÁS** a Fidesz II. kerületi szervezeténél szerdánként 16-18 óra között. Telefon: (06 1) 212-5030.

A KDNP II. kerületi irodája (1024 Keleti K. u. 29.) elérhetőségei: e-mail: kdnpbp02@kdnp.hu, web: www.kdnpbp2.blog.hu, www.facebook.com/kdnpbp2

KÉPVISELŐI IRODA: Varga Mihály (a 4-es számú választókerület országgyűlési képviselője) irodája hétfőn 12–16, szerdán 13–17, pénteken 9–13 óráig tart nyitva (1028 Máriaremetei út 118., tel.: (06 20) 355-8199).

A MAGYAR KÉTFARKÚ KUTYA PÁRT önkormányzati képviselője, Juhász Veronika elérhetősége: vejuhasz@gmail.com, (06 30) 782-0479. „Intergalaktikus Pártfőhadiszállás és Közösségi Oxitocin-rakétagyár: 1142 Teleki Blanka utca 6.”

A MOMENTUM II. kerületi szervezetének elérhetőségei: bp2@momentum.hu, www.facebook.com/Momentum2ker/

AZ MSZP II. kerületi szervezetének irodája (1027 Fazekas u. 19–23.) hétfőn és csütörtökön 12–18 óráig, kedden, szerdán és pénteken 10–16 óráig tart nyitva. Telefonszám: (06 1) 224-0090, e-mail: bp02@mszp.hu, Facebook: www.facebook.com/mszp2 **INGYENES JOGI ÉS MUNKAJOGI TANÁCSADÁST** tart az MSZP II. Kerületi Szervezete. Előzetes bejelentkezés a (06 1) 224-0090-es telefonszámon. Tartja: dr. Varga Előd Bendegúz.

A PÁRBESZÉD MAGYARORSZÁGÉRT helyi képviselője Kovács Márton. Fogadóóra előzetes időpont-egyeztetést követően a (06 30) 573-9033-as telefonszámon.

A POLGÁRMESTERI HIVATAL ELÉRHETŐSÉGEI

Budapest II. Kerületi Polgármesteri Hivatal, 1024 Mechwart liget 1.
Postacím: 1277 Budapest 23., Pf. 2. Központi telefon: 346-5400.
Központi ügyfélszolgálat: 1024 Margit u. 2-4.
Honlap: www.masodikkerulet.hu. E-mail: info@masodikkerulet.hu. Facebook: II. kerület (Budapest)

A POLGÁRMESTERI HIVATAL KÖZPONTI ÜGYFÉLSZOLGÁLATA

Központ Ügyfélszolgálati Iroda	1024 Margit u. 2-4. Telefon: (06) 1 346-5600. E-mail: ugyfelszolgalat@masodikkerulet.hu.	Ügyfélfogadási rend: hétfő: 8:00–12:00 13:00–17:00; kedd: 8:00–12:00 13:00–16:00; szerda: 8:00–12:00 13:00–18:00; csütörtök: 8:00–12:00 13:00–16:00; péntek: 8:00–13:00. 12-13 óra között az ügyfélfogadás szünetel, kivéve pénteken.

A POLGÁRMESTERI HIVATAL EGYÉB ÉPÜLETEIBEN MŰKÖDŐ IRODÁK

Adóügyi Osztály	1027 Frankel L. út 7-9. Tel.: 346-5757 E-mail: adougy@masodikkerulet.hu	hétfő: 13.30-18.00, szerda: 8.00-16.30, péntek: 8.00-11.30 (kedd és csütörtök: telefonos egyeztetés alapján)
Parkolási Ügyfélszolgálati Osztály	1023 Bécsi út 17-21. Tel.: 346-5599. Fax: 346-5515 E-mail: parkolas@masodikkerulet. hu	hétfő, kedd és csütörtök: 9-17, szerda: 9-18, péntek: 9-16
Közterület-használati Ügyintézés (Városrendészeti Osztály)	1024 Buday László utca 5/c, tel.: (06 1) 346-5504, (06 1) 346-5788	hétfő: 13.30-18.00, szerda: 8.00-16.30, péntek: 8.00-11.30
Anyakönyvi ügyek*	1024 Budapest Mechwart liget 1., földszint Tel.: (06 1) 346-5631, 346-5632, 346-5633, 346-5634, 346-5567	Nyitvatartás részletes időpontjai lejjebb, a zöld keretes írásunkban található.*

***Hivatali nyitvatartás anyakönyvi ügyekben:** Az ügyfélfogadási idő vége előtt egy órával (ha a várakozó ügyfelek magas száma indokolja, akár előbb is) a sorszámkiadást lezárják, az ügyfélfogadást ezt követően egyedi elbírálással – az ügy intézési idejének felmérése alapján – az ügyintézők határozzák meg. **Ügyfélfogadási idő:** hétfő: 13.30-18.00 sorszám szerint (kivéve: házassági szándék bejelentése, apai elismerő nyilatkozat tétele, bejegyzett élettársi kapcsolat szándék bejelentése – csak előre egyeztetett időpontra). Szerda: 8.00-16.30 sorszám szerint (kivéve: házassági szándék bejelentése, apai elismerő nyilatkozat tétele, bejegyzett élettársi kapcsolat szándék bejelentése – csak előre egyeztetett időpontra). Kedd, Csütörtök: 8.00-12.00 csak előre egyeztetett időpontra. Péntek: nincs félfogadás. II. kerület területén történt még nem anyakönyvezett haláleset ügyben: Hétfő: 8.00-12.00, 13.30-18.00. Szerda: 8.00-16.30 sorszám szerint. Kedd, Csütörtök: 8.00-12.00 sorszám szerint. Péntek: 8.00-11.00 csak temetési engedély kiadása.

II. KERÜLETI VÁROSFEJLESZTŐ ZRT. ÜGYFÉLSZOLGÁLATI IRODA

Közterületi bejelentés	Tel.: (06 1) 599-9222 (Ügyfélfogadási időben és hétvégén is telefonos ügyelet 9–18-ig)	hétfő: 9.00–12.00, 13.00-20.00 kedd–csütörtök: 9.00–12.00, 13.00–18.00, péntek: 9.00–12.00, 13.00–16.00
II. Kerület Kártya-ügyintézés, Budai Polgárba apróhirdetés feladása	1024 Keleti Károly u. 15/a Tel.: (06 1) 315-3965	

BUDAPEST FŐVÁROS KORMÁNYHIVATALA II. KERÜLETI HIVATALA

Kormányablak Osztály 1024 Margit körút 47-49.	Telefon: 896-2383 **Időpontfoglalás:** www.magyarorszag.hu Kormányzati ügyfélvonal: 1818	hétfő: 7–17, kedd: 8–16, szerda: 12–20, csütörtök: 8–16, péntek: 8–14.
Kormányablak Pesthidegkút 1029 Bátori László u. 2.	Tel.: 896-3480 Kormányzati ügyfélvonal: 1818	hétfő: 7–17, kedd: 8–16, szerda: 12–20, csütörtök: 8–16, péntek: 8–14. Fizetés csak bankkártyával. Posta az épületben.
Hatósági Osztály I-II. 1024 Margit körút 47-49.,	Tel.: 896-2457, e-mail: hatosag@02kh.bfkh.gov.hu	Hétfő: 8–16, szerda: 12–16, péntek: 8–12
Gyámügyi és igazságügyi Osztály 1027 Horvát utca 14-24., CBC Irodaház. Levelezési cím: 1024 Margit krt. 47-49. (1538 Bp., Pf.: 523)	Tel.: 896-2450, fax: 237-4885, e-mail: gyamugy@02kh.bfkh.gov.hu	Hétfő: 13–17 Szerda: 8–17 Péntek: 8–12

Fogbeültetés csontnövesztéssel – a többszörös műtét elkerülhető

Sokunknak szüksége van fogbeültetésre, mégis számos esetben elutasítást kapunk, hivatkozva arra, hogy nincs elegendő csontmennyiségünk, melybe az implantátum beágyazódhatna. Ilyen esetekben csontpótló eljárást alkalmazunk.

– Foghúzás után, bizonyos idő elteltével az eltávolított fogak helyén az állcsont csontszövete sorvadásnak indul. Csontpótlásra nemcsak fogbeültetésnél fellépő csonthiánynál lehet szükség, indokolt lehet fogágybetegségeknél, ha a fogak meglazulnak, mozognak, csontkárosodásnál, daganatok, ciszták, foggyökér eltávolítása után is. A kialakult csonthiányt minél hamarabb természetes csontszövettel kell kitölteni, nem szabad megvárni, hogy a szervezet használhatatlan sejtburjánzással töltse ki. Legoptimálisabb, ha saját csontot használunk fel. Az eddigi megszokott kezelés a saját állkapocsszögletből szerzett pótlás volt, ez lényegesen kisebb beavatkozást igényel, mint régebben a csípőlapátból nyert, altatásos műtét. A Rose Implant Center Fogászati és Szájsebészeti Rendelőben forradalmian új eljárást alkalmaznak, amellyel az állcsontból nyert csontszövetműtét is elkerülhető, mivel laboratóriumban kezelt természetes csontot ágyaznak be. Óriási előnye az eddigi csontpótló eljárásokkal szemben, hogy a beültetett csont nem szívódik fel, nagy méretű hiány is pótolható, pontosan akkora és olyan formájú csont kerül be, mint amilyenre az implantátum beültetéséhez szükség van. A csontosodás tökéletes, a felszívódás kockázata minimális, ebből kifolyólag további műtétekre nincs szükség. A saját csonttal összeforr, CT-vizsgálat segítségével igazodni tudunk az anatómiai különbségekhez, az egyénre szabott méret és forma megmarad. Ezzel a megoldással több műtéttől megkíméljük a beteget, egy beavatkozással elvégezzük a csontpótlást. Fogászati lézer alkalmazásával még elviselhetőbbé tehető, csökken a csontpótlásnál előforduló pár napig tartó duzzanat, véraláfutás – mondta dr. Memari Masoud, az intézmény vezető fogszakorvosa.

Véleménye szerint a testet a lélekkel együtt kell kezelni, elengedhetetlen a páciensek aggályait, kérdéseit meghallgatni és ennek függvényében mérlegelni, hogy egyénenként kinek mi a legjobb megoldás. Legyen szó bármilyen kezelésről, akár csak egy fogtömésről, elengedhetetlennek tartja a páciens teljes stressz- és félelemoldását, tapasztalatai szerint a stresszmentes betegek gyógyulása sokkal gyorsabb és kielégítőbb, ezért a rendelőben ugyanakkora hangsúlyt fektetnek az ellazításra, mint magára a kezelésre. Csontpótlás után pár hónappal végezhető a fogbeültetés, melyet a MED 3D, legprecízebb fogbeültető tervezőprogram segítségével, ínyfelvágás és műtét nélkül, a legmegfelelőbb helyre tudja behelyezni az orvos. Esetenként az úgynevezett sinus lift alkalmazásával nincs várakozási idő, az implantátum azonnal behelyezhető – tudtuk meg a Rose Implant Center Fogászati és Szájsebészeti Rendelő vezetőjétől.

Szakmai támogató partner:

Rose Implant Center

Budapest–Esztergom

www.roseimplantcenter.hu

06 30 951-1511

PR-cikk

Antik and Art Szalon - Régiség és Kortárs Művészeti Vásár

A régi Antik Enteriőr Kiállítások mintájára, idén márciusban megrendeztük a nagy sikerű Antik and Art Kiállítást és Vásárt. A nagy érdeklődésre való tekintettel, a karácsony előtti időszakban a Larus Rendezvényközpont (MOM Kulturális Központ mellett) ad otthont az Antik and Art Szalon elnevezésű tesvér kiállításnak és vásárnak.

Közel 15 galéria és régiségkereskedő állít ki a vásáron, akik minőségi kortárs és antik tárgyakkal várják a látogatókat. A rendezvény exkluzív, bensőséges és hangulatos karácsonyi vásár lesz, ahol remek lehetőség nyílik, hogy az érdeklődők igényes, szép ajándékokat vásárolhassanak szeretteiknek.

Az Antik and Art Szalonon mindenki megtalálhatja a neki megfelelő tárgyat, többek között: különlegesen szép, magyar és francia art deco, valamint olasz mid-century bútorokat, ezeken kívül egyedi tervezésű és gyártású lámpákat, üveg és fém dísztárgyakat, szobrokat, tükröket, melyek egyaránt beilleszthetők a klasszikus, illetve minimalista és modern otthonokba is.

Válogathatnak 19. és 20. századi kerámiák közül, elsősorban a Zsolnay-gyár munkáiból a historizmus kezdetétől a szecesszión, Art Decon át, a minimalizmus korszakáig bezáróan. Emellett Gorka Géza, Gorka Lívia, Gádor István alkotásai is láthatóak lesznek. Porcelán kínálat meghatározó részét Herendi, Alt Wien, Meissen, Sevres tárgyak adják. Az említetteken kívül ékszerek, kvalitásos antik ezüst tárgyak, korabeli üvegek, bronz és ón dísztárgyak, csillárok, lámpák, kandalló- és faliórák is megtalálhatóak. Végül de nem utolsó sorban kortárs festmények és egyéb kortárs művészeti alkotások széles kínálata lesz felvonultatva.

További információt az esemény hivatalos Facebook oldalán találnak: www.facebook.com/antikandartszalon

Mindenkit várunk szeretettel!

PR-cikk

MEGNYITOTTUNK!

GREEN
TASTY & FREE

FRISS, HELYBEN KÉSZÍTETT LAKTÓZMENTES,
GLUTÉNMENTES ÉS VEGÁN ÉTELEK.

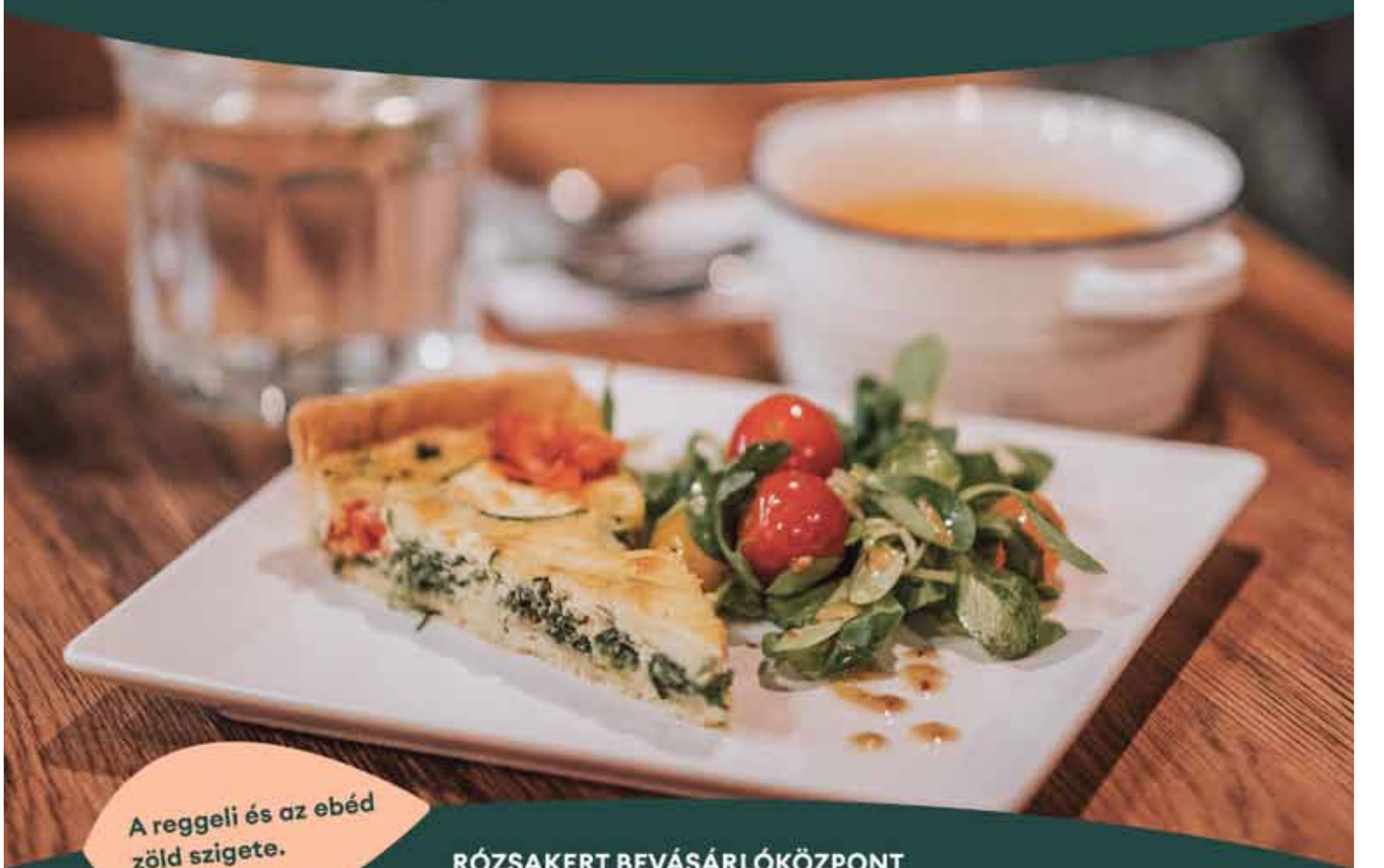

A reggeli és az ebéd zöld szigete.

RÓZSAKERT BEVÁSÁRLÓKÖZPONT
1026 Budapest, Gábor Áron utca 74.
+36 20 575 9646
Green - tasty & free

NYITVATARTÁS
Hétfő - Péntek 10:00-20:00 | Szombat 10:00-19:00 | Vasárnap 10:00-16:00

Apróhirdetések

ÁLLÁS-MUNKA

Friss nyugdíjas hölgy lépcsőház- és lakástakarítást vállal. Tel.: 06 70 262-3995

A II/a kerületbe, pesthidegkúti családi házunkba hosszú távra házvezetőnőt keresünk. Feladatok: általános takarítás, mosás, precíz vasalás, ablakpucolás. Heti 3, alkalmanként 4 nap. Tel. : 06 30 648-6031

HÁZVEZETŐNŐT KERESÜNK HETI 1 NAPRA. PESTHIDEGKÚT, KOSSUTH L. UTCA MELLETT. 140 m², IGÉNYES CSALÁDI HÁZ, GIMIS GYEREKEK, KEDVES LAKÓK. JELENTKEZNI: 06 30 273-3524.

Időskori felügyeletet, ápolást, háztartási munkát vállalok hétköznap és hétvégeken is. Tel.: 06 20 393-5838

NŐI-FÉRFI FODRÁSZT azonnali kezdéssel keresek bejáratott, felújított szépségszalonba a Hűvösvölgyi úton. KIADÓ a fodrászati részleg teljes vagy fél műszakra. Tel.: 06 30 202-1766

TAKARÍTÓ HÖLGYEKET KERESEK XII. KERÜLETI ISKOLÁBA DÉLUTÁNI MUNKAVÉGZÉSRE. JÖVEDELEM-KIEGÉSZÍTÉS AKÁR NYUGDÍJASOK RÉSZÉRE! TEL.: 06 70 679-9304

OKTATÁS

ÁLTALÁNOS ÉS KÖZÉPISKOLÁSOK TELJES KÖRŰ KORREPETÁLÁSA, DIPLOMAMUNKÁK SEGÍTÉSE. NAGY GYAKORLATTAL. HÁZHOZ MEGYEK. Tel.: 06 70 431-1336

OLASZ TÁRSALGÁS órák magyarul is beszélő anyanyelvűtől. Rugalmas hely, idő. Tel.: 06 31 783-2818

NÉMET társalgási, foglalkoztatási és szakmai nyelv oktatása kezdőtől B2 szintig. Tel.: 06 30 948-0955

MATEMATIKA KORREPETÁLÁS ÁLTALÁNOS ÉS KÖZÉPISKOLÁSOK RÉSZÉRE. TEL.: 06 20 804-6140

Matematika-, fizikatanítás általános és középiskolások részére szaktanártól! Házhoz megyek! Tel.: 06 20 959-0134

KÉMIA, BIOLÓGIA korrepetálás, érettségire, felvételire való felkészítés gyakorlott középiskolai tanárnál. Tel.: 06 30 264-5648

INGATLAN

A II., MÁK UTCÁBAN ELADÓ RENDEZETT TÁRSASHÁZBAN 14 m²-ES ÖNÁLLÓ, SZÁRAZ, MŰGYANTA BURKOLATÚ GARÁZS. ÁR: 6,5 M Ft. TEL.: 06 30-491-5919

A Pajzs utcában garázs kiadó. Tel.: 316-1870

KIADÓ ZÖLDÖVEZETI 2,5 SZOBÁS, EMELETI, LODZSÁS, 54 m²-ES FELÚJÍTOTT, GÉPESÍTETT ÖSSZKOMFORTOS LAKÁS HOSSZÚ TÁVRA. Tel.: 06 70 521-9896

A Bimbó út, Endrődi utca sarkán kétszobás, 56 m²-es, teraszos, gyönyörűen felújított öröklakás kiadó (garázzsal is). Tel.: 06 20 537-5268

A BakosLak Ingatlan KERES hosszú távra KIADÓ igényes házat, ikerházat, sorházat és lakásokat diplomata és külföldi ügyfelei és családjaik részére. Tel.: 326-0618, 06 20 974-0571

A BakosLak Ingatlan készpénzes ügyfelei részére keres ELADÓ és kiadó ingatlanokat azonnali fizetéssel. BakosLak Ingatlan, I., Batthyány utca 32. Tel.: 326-0618, 06 20 974-0571

Műteremlakást vagy ilyen célra alkalmas, nagy alapterületű, nagy helyiségekből álló, legfelső emeleti lakást vásárolnék a kerületben saját célra. muteremlakas2019@gmail.com SMS: +36 20 458 8656.

1910-ben épült lift nélküli házban III. emeleti, utcára néző, 102 m²-es **3 szoba** személyzetis, erkélyes, felújítandó lakás a **FÉNY utcában** magánszemélynek eladó. Tel.: 06 30 526-1170

A Vérhalom térnél lakóparkban liftes ház első emeletén négyszobás lakás egy gépkocsibeállóval 147 M Ft-ért eladó. Tel.: 06 20 974-0571

A II., Szilágyi Erzsébet fasorban 53 m²-es, másfél szobás, lodzsás, cirkófűtéses lakás garázsvásárlási lehetőséggel 42,8 M Ft. Tel.: 06 20 967-5691

A Lepke utcában Bauhaus ház első emeletén amerikai konyhás nappali + 2 szobás, erkélyes, felújított lakás 89 M Ft-ért eladó. Tel.: 06 20 974-0571

A Zuhatag sorban 1,5 szobás nagyteraszos lakás garázzsal 52 M Ft-ért eladó. Tel.: 06 20 974-0571

A II., Völgy utcában 1420 m²-es telken kétlakásos családi ház 235 M Ft. Tel.: 06 20 967-5691

A Vérmezőnél körpanorámás, napsütötte, 37 m²-es, emeleti, teraszos, költözhető lakás 31 000 000 Ft. www.budaihegyek.hu Tel.: 06 70 523-1969

A Bogár utcában villaházban felújított 67 m²-es kétszobás emeleti lakás 62 500 000 Ft. www.budaihegyek.hu Tel.: 06 70 523-1969

A BAH-csomópontnál négylakásos villában 67 m²-es földszinti felújítandó lakás kocsibeállóval 36 900 000 Ft. www.budaihegyek.hu Tel.: 06 70 523-1969

A Szemlőhegyen 100 m²-es felújított emeleti, nagyteraszos, napsütötte lakás garázszsal 102 000 000 Ft. www.budaihegyek.hu Tel.: 06 70 523-1969

TÖRÖKVÉSZEN ELADÓ EGY 93 NM-ES, 3 SZOBÁS, FELÚJÍTANDÓ, ELSŐ EMELETI, PANORÁMÁS LAKÁS. TEL: 06 30 9145525

II. kerületi ötgyermekes diplomás egyedülálló édesanya életjáradék szerződést kötne idős hölggyel/úrral. Ha könnyítene nyugdíjas évein, kérem, keressen bizalommal! Tel.: 36 70 6055248

III., Csillaghegyen befejezés előtti, kétszintes, 130 m²-es családi ház 69,9 M Ft. Tel.: 06 20 967-5691

A XIII., LIPÓTVÁROSBAN a POZSONYI úton belső zöld kertre néző csendes kétszobás kislakás eladó 34,8 M Ft-ért. Tel.: 06 30 921-6928

Törökbálint Ófaluban 760 m²-es telken felújítandó, kétlakásos családi ház – befektetésnek is – 49,9 M Ft. Tel.: 06 20 967-5691

MÁTYÁSHEGYEN KÉTLAKÁSOS CSALÁDI HÁZ 200 ÖLES KERTTEL CSENDES ZÖLDÖVEZETBEN TULAJDONOSTÓL ELADÓ. LAKÁST BESZÁMÍTUNK. Tel.: 06 70 454-6127

Páty Mézeshegyen 1020 m²-es közműves telek hétvégi házzal 12,5 M Ft. Tel.: 06 20 967-5691

FELBOLYDULT AZ INGATLANPIAC? SEGÍTHETEK INGATLANA ELADÁSÁBAN? 15 ÉVES TAPASZTALAT. SCHMIDT PÉTER. www.budaihegyek.hu Tel.: 06 70 523-1969

SPANYOL TENGERPARTI APARTMANOK MARBELLÁN KEDVEZŐ ÁRON ÉPÍTŐ CÉGTŐL BANKHITELLEL MEGVÁSÁROLHATÓK. Tel.: 06 70 454-6127

EGÉSZSÉGÜGY

FOGSOROK, HIDAK KÉSZÍTÉSE, JAVÍTÁSA SORON KÍVÜL. FOGSZABÁLYZÓ, FOGFEHÉRÍTŐ. MOZGÁSKORLÁTOZOTTAKHOZ HÁZHOZ MEGYÜNK! HÉTVÉGI ÜGYELET. FOGÁSZATI HÁTTÉR BIZTOSÍTOTT! TÓTHNÉ HŰVÖS KATALIN FOGTECHNIKUS MESTER, 1013 BP., KRISZTINA KRT. 51., FSZT. 1. Tel.: 06 30 222-3016

Fáj mindene? Netán szeretne egy kis relaxációt, vagy felfrissülést a hétköznapokban? Egy masszázzsal sokat segíthetek! Helyszín a Széll Kálmán tér közelében. Hívjon bátran! Tel.: 06 30 536-2306

Állapotfelmérések, (kézi, gépi), talpmasszázs, fülgyertyázás, nyirok- és visszérterápia, mágneses biorezonancia-kezelés, egyéni számítógépes lúdtalpbetét, allergiabevizsgálás és kezelés, gyógymasszázs, gyógytorna, kineziológiai tapasz. www.vivientalpai.hu, facebook: vivientalpai gyógycentruma, 1024 Fillér u. 10/a. Bejelentkezés: 06 20 254-4633, tel.: 316-2596.

STRETCHING-MEDITÁCIÓ: 90 perces óra minden szerdán 9:30-11-ig. Spirit központ, Budapest, II., Árpád fejedelem útja 3-4. Andorfiné Márta. Tel.: 06 30 657-9654

GYÓGYPEDIKŰR, MANIKŰR, KOZMETIKA (SZEMPILLA-, SZEMÖLDÖKFESTÉS, ARCMASSZÁZS, GYANTÁZÁS) OTTHONÁBAN. ULTRAHANGOS BŐRFESZESÍTÉS. Tel.: 06 30 206-4801

VÍZ-GÁZ-VILLANY

VÍZSZERELÉS, VILLANYBOJLEREK VÍZKŐTELENÍTÉSE, csapok, szifonok, vécétartályok cseréje, javítása. Anyagbeszerzéssel. Tel.: 06 30 655-8074

VÍZSZERELÉS, csapok, szifonok, VÉCÉCSÉSZÉK, VÉCÉTARTÁLYOK cseréje, javítása. Mosó-, mosogatógépek bekötése. Tel.: 06 30 447-3603

VÍZSZERELÉS, VÉCÉCSÉSZÉK, TARTÁLYOK, CSAPOK, SZIFONOK CSERÉJE, JAVÍTÁSA. **INGYENES KISZÁLLÁSSAL. Tel.: 06 20 980-7564**

Hirdessen a Budai Polgárban!

Apróhirdetések felvétele a 1024 Keleti K. utca 15/a alatti Ügyfélszolgálaton történik. Ügyfélfogadás: hétfő 9-20-ig, kedd-szerda-csütörtök: 9-18-ig, pénteken 9-16-ig. Ebédidő: 12-13-ig. Telefon: 5999-222. **Apróhirdetési áraink: lakossági:** 10 szóig 1700 Ft + 27% áfa, 11–20 szóig szavanként +170 Ft + 27% áfa; **közületi:** 4700 Ft + 27% áfa. Évi 15 megjelenéstől 15%, 10 megjelenéstől 10% kedvezmény, a II. Kerület Kártya-tulajdonosoknak 10% kedvezmény. A kedvezmények nem vonhatók össze. Apróhirdetés-felvétel: személyesen (1024 Keleti K. u. 15/a), készpénzfizetéssel rendezve.

Online apróhirdetés-felvétel a nap 24 órájában: ingatlanROBOT.hu/budai-polgar/

ingatlanROBOT.hu

Fizetési lehetőség: az interneten keresztül bankkártyával, vagy készpénzzel bármely bankfiókban, vagy banki utalással.

Kereteshirdetés-felvétel: telefonon vagy faxon a 336-1383-es számon, illetve a hirdetes@budaipolgar.hu e-mailcímen. **Keretes hirdetési áraink: színes:** 1/1 old. 315 000 Ft, 1/2 170 000 Ft, 1/4 110 000 Ft, 1/8 60 000 Ft, 1/16 27 000 Ft; **fekete-fehér:** 1/1 old. 265 000 Ft, 1/2 150 000 Ft, 1/4 85 000 Ft, 1/8 53 000 Ft, 1/16 21 000 Ft. Árainkat további 27%-os áfa terheli. Keretes hirdetéseknél öt megjelenéstől 20%, 10-től 30% kedvezmény. Új hirdetőink első hirdetésének árából, valamint II. Kerület Kártya-tulajdonosoknak 15% kedvezmény. A kedvezmények nem vonhatók össze. Fizetési mód: banki átutalás.

Következő megjelenés: 2019. december 1-jén.
Lapzárta: keretes – november 22., apró – november 25.

Budai Polgár A II. Kerületi Önkormányzat lapja. Megjelenik kéthetente, 50 000 példányban. ISSN 1419-0923

Felelős kiadó: **Budai Polgár Nonprofit Kft.** Vezető szerkesztő: **Ludwig Dóra** (ludwig.dora@budaipolgar.hu). Szerkesztők: **Szabó Gergely** (szabo.gergely@budaipolgar.hu), **Péter Zsuzsanna** (peter.zsuzsanna@budaipolgar.hu), **Novák Zsófi Aliz** (novak.zsofi@budaipolgar.hu). Olvasószerkesztő, korrektor: **Zsoldos Szilvia.** Fotó: **Nagy Béla,** Budai Polgár archívum. Szerkesztőség: 1022 Bimbó út 1–5., telefon: 336-1384, 316-3410, e-mail: szerkesztoseg@budaipolgar.hu. Tördelés: Ravien Kft. Nyomda: Oláh Nyomdaipari Kft. Terjesztés: Gulyás Edina egyéni vállalkozó. Terjesztéssel kapcsolatos észrevételek: 336-1384. A hirdetések tartalmáért felelősséget nem vállalunk. Kéziratokat nem őrzünk meg és nem küldünk vissza.

Következő megjelenés: 2019. december 1.

Duguláselhárítás, víz-, gáz-, központifűtés-szerelés, ázások, csőtörések megszüntetése. Tel.: 402-4330, 06 20 491-5089

KISS ERNŐ ÉS FIA VÍZ-, GÁZ-, FŰTÉS-, KLÍMA- ÉS KÉMÉNYSZERELÉST VÁLLAL TERVEZÉSSEL, KIVITELEZÉSSEL. Tel.: 06 70 258-0000

GÁZKÉSZÜLÉKSZERVIZ! VALENT JÓZSEF GÁZKÉSZÜLÉK-JAVÍTÓ MŰSZERÉSZ! HÉTVÉGÉN IS GARANCIÁVAL. II., DÍSZFŰ UTCA 5/B. TEL.: 359-3958, 06 30 933-3620

Villanyszerelés azonnal! Hibaelhárítástól a teljes felújításig. Petrás József villanyszerelő mester. ELMŰ ügyintézés. Tel.: 246-9021, 06 20 934-4664

Villanyszerelés és **antennaszerelés.** Megbízható szolgáltatások nagy tapasztalattal rendelkező szakembertől. Web: elektronika.digitalisvilag.net Tel.: 06 30 542-5540

VILLANYSZERELÉS, JAVÍTÁS, FELÚJÍTÁS, KAPCSOLÓK, LÁMPÁK STB. CSERÉJE, BEKÖTÉSE ÉRINTÉSVÉDELMI MÉRÉSSEL. BODA ZSOLT VILLANYSZERELŐ MESTER. Tel.: 200-9393, 06 30 333-6363

LAKÁS-SZERVIZ

ÁCS-TETŐFEDŐ-KŐMŰVES vállal a legkisebb munkától tetőjavítást, építést, szigetelést 27% kedvezménnyel. Tel.: 06 30 318-2173

LAPOS TETŐK HŐ- ÉS VÍZSZIGETELÉSE, bádogos-tetőfedő munkák. Tel.: 273-1857, 06 20 471-1870

Tetőfedő-bádogos ácsmester lapos tető szigetelést, tetőjavítást vállal. A felmérés, kiszállás ingyenes. Anyagot biztosítok. Tel.: 06 20 617-2137

KÉMÉNYEK BÉLELÉSE, ÁTÉPÍTÉSE, BELSŐ MARÁSA TELJES KÖRŰ ÜGYINTÉZÉSSEL. SZABÓ BALÁZS. TEL.: 06 20 264-7752

Festés 2000 Ft-tól, tapétázás 2500 Ft-tól, duguláselhárítás. Minőség, garancia! festoguru.weebly.com Tel.: 06 70 250-9132

FESTÉS-MÁZOLÁST, BURKOLÁST, GIPSZKARTONOZÁST, VILLANYSZERELÉST, HOMLOKZATI SZIGETELÉST, TELJES LAKÁSFELÚJÍTÁST VÁLLAL CÉGÜNK, 22 ÉVES REFERENCIÁVAL! www.szakemberszolgaltato.hu TEL.: 06 70 432-4222

Zernyi Patrik: festést, kartonozást, kisebb-nagyobb kőműves munkákat vállalok. Tel.: 06 30 241-8524

LAKÁSFELÚJÍTÁS! SZOBAFESTÉS, TAPÉTÁZÁS, PARKETTÁZÁS, CSEMPÉZÉS, VÍZSZERELÉS, VILLANYSZERELÉS, KŐMŰVES MUNKÁK GARANCIÁVAL. HALÁSZ TIBOR. TEL.: 202-2505, 06 30 251-3800

ALPINTECHNIKA: homlokzatfelújítás, festés-mázolás, veszélyelhárítás, dryvitszigetelés, bádogozás. Tel.: 273-1857, 06 20 471-1870

Kőműves munkák, festés, glettelés, burkolás, zománcolás, tető javítása, lakásbontás. Tel.: 06 20 233-1681

CSEMPÉZÉS, KŐMŰVES MUNKÁK, TERASZOK, JÁRDÁK, KERÍTÉSEK KÉSZÍTÉSE, JAVÍTÁSA. Tel.: 06 30 341-3423

Zárak szerelése, javítása 0-24 óráig. Megbízható mérnök. Tel.: 06 30 471-5727

RÉZ- ÉS ROZSDAMENTES KÜSZÖBÖK BESZERELÉSSEL. Zárak, kilicsek, pántok, zsanérok cseréje, régi ajtók, ablakok felújítása, szigetelése. Tel.: 06 20-381-6703, 251-9483

GARÁZS- és bejárati kapuk, kapunyitó automatikák, zárszerelés, lakatos munkák, kerítések. frimari53@gmail.com. Urbanek. Tel.: 214-7442, 06 20 978-7429

DUGULÁSELHÁRÍTÁS! Mosdó-kád-WC: 25 000 Ft-tól, kamerás csővizsgálat 25 000 Ft-tól, festés-tapétázás. Tel.: 06 70 250-9132

ASZFALTOZÁS! Külső, belső járdák, kocsibeállók aszfaltburkolatának készítését vállaljuk. Társasházaknak 27% kedvezménnyel. Tel.: 06 30 797-1037

POZITÍV életszemléletű, idős embernek dolgoznék. Adjunk egymásnak 20 percet. Minden-ki-derül. Tel.: 06 30 754-6148

Teljes lakásfelújítás, kőműves munkák, burkolás, festés, tapétázás, zománcozás, víz-, gáz-, villanyszerelés, laminált parketta lerakása és teljes lakástakarítás. Tel.: 06 30 516-1612

REDŐNY

REDŐNY, RELUXA, NAPELLENZŐ STB. SZERELÉSE, JAVÍTÁSA GARANCIÁVAL, KERÜLETI REDŐNYÖS. **AJÁNDÉK SZÚNYOGHÁLÓ MINDEN MEGRENDELÉSHEZ!** TEL.: 06 70 341-9489, 06 20 341-0043

A HOTEL GELLÉRTBEN (FORRÁS TEREM) DECEMBER 2-ÁN, HÉTFŐN 10-17 ÓRA KÖZÖTT KÉSZPÉNZÉRT VÁSÁROLOK

Exkluzív üzletünk: Louis Galéria • II., Margit krt. 51–53.
Tel.: 316-3651, 06-30/944-7935 • E-mail: lakatos@mconet.hu
(A 4-es, 6-os villamosról a Mechwart liget megállónál kell leszállni)

Készpénzért vásárolunk! Kérem, jöjjön el hozzánk!

A LOUIS GALÉRIÁBAN AZ ÉRTÉKBECSLÉS INGYENES!

Redőny, reluxa, napellenző, szúnyogháló, függönykarnis készítése, javítása. Redőnytokok szigetelése. Tel.: 356-4840, 06 30 954-4894

REDŐNYÖS MUNKÁK, GURTNICSERE RÖVID HATÁRIDŐVEL, REDŐNY, RELUXA, SZÚNYOGHÁLÓ JAVÍTÁSA, KÉSZÍTÉSE. TEL.: 410-7924, 06 20 934-5728

MŰGYŰJTÉS

KELETI SZŐNYEG- ÉS MŰTÁRGYBECSÜS VÁSÁROL RÉGI KELETI SZŐNYEGEKET, SÉRÜLT ÁLLAPOTBAN IS, KÉSZPÉNZFIZETÉSSEL. A KISZÁLLÁS DÍJTALAN. Tel.: 06 30 456-3938

A **TALLÉR ANTIKVITÁS** készpénzért vásárol festményeket, régi pénzeket, kitüntetéseket, porcelán- és ezüsttárgyakat, bútorokat, könyveket, teljes hagyatékot. Bp. II., Frankel Leó út 12. Gyulai Tamás, info@tallerantik.hu www.tallerantik.hu Tel.: 316-6461, 06 20 391-5543

Papír- és fémpénzt, bélyeget, képeslapot, papírrégiséget, régiségeket vásárolunk és árverésre átveszünk. VI., Andrássy út 16. Nyitva: H-SZ: 10-17, Cs: 10-19. Tel.: 266-4154

Kastélyok berendezéséhez vásárolok kisebb-nagyobb festményeket, ezüstöket, porcelánokat, bronzokat, órákat, régi katonai kitüntetések tárgyait stb., teljes hagyatékot. herendi77@gmail.com Üzlet: Tel.: 06 20 280-0151

ALMÁSI KATALIN BECSÜS VÁSÁROL KÉSZPÉNZÉRT BÚTOROKAT, FESTMÉNYEKET, ÓRÁKAT, DÍSZTÁRGYAKAT, PORCELÁNOKAT, CSILLÁRT, HANGSZERT, SZOBROKAT, KÖNYVEKET, CSIPKÉT, KITÜNTETÉST, EZÜSTÖKET, SZŐRMÉT, ÍRÓGÉPEKET, VARRÓGÉPET, BIZSUKAT, BOROSTYÁNT. TELJES HAGYATÉKOT DÍJTALAN KISZÁLLÁSSAL. Tel.: 06 20 597-8280

A BP. II., KELETI KÁROLY UTCA 33. ALATTI RÉGISÉGBOLT VÁSÁROL MINDEN FAJTA RÉGI BÚTORT, SZŐNYEGET, CSILLÁRT, ÓRÁKAT, PORCELÁNT, EZÜSTTÁRGYAT, BIZSUT, ÉKSZEREKET, TÖRTARANYAT, BOROSTYÁNT, TELJES HAGYATÉKOT. DÍJTALAN KISZÁLLÁS, BÁRMIKOR HÍVHATÓ. DÍJTALAN ÉRTÉKBECSLÉS. TEL.: 06 20 322-2697, 06 20 494-5344

VÉTEL-ELADÁS

KOMOLYZENEI hanglemezeket gyűjteményem kiegészítésére magas áron vásárolok. Tel.: 325-6753

KÖNYVEKET, KÖNYVTÁRAKAT (RÉGIT, ÚJABBAT), KÉPESLAPOKAT, MŰTÁRGYAKAT ANTIKVÁRIUMUNK VÁSÁROL DÍJTALAN KISZÁLLÁSSAL. Tel.: 06 20 425-6437

ELEKTRONIKA

ANTENNASZERELÉS, SZERVIZ, DIGITÁLIS ÁTÁLLÁS, BEÁLLÍTÁSOK. TEL.: 201-5368, 06 20 537-6281

DrGATE.hu
lakossági kaputechnikai szakszerviz

Szeretettel várom régi és új vendégeim!

Svédmasszázs
Talpmasszázs
Nyirokmasszázs

Jász Andrea
www.jaszandrea-masszazs.oldalunk.hu
+36 30/319 0991
1026 Budapest, Júlia utca 5.

www.ekszerfelvasarlas.hu
ÓRA-ÉKSZER-RÉGISÉG FELVÁSÁRLÁS
Arany felvásárlás akár: **19 500** Ft/gr.

1088 Budapest, Rákóczi út 49.
(Novotel Hotel és a Hauer cukrászda mellett)
Tel: 06-20 328-3772

SZEMVIZSGÁLAT AZ ÖN OTTHONÁBAN

Ha Ön idős, beteg vagy mozgásában korlátozott, látását otthonában megvizsgáljuk és el is készítjük szemüvegét.

JUSZT OPTIKA
Bp. II. kerület, Tölgyfa u. 9.
Tel.: 316-9854,
jusztoptika@gmail.com

Lapos TV-k, színes TV-k javítása mindennap. Tel.: 243-9462, 06 30 940-1802, PAÁL FERENC.

SZÁMÍTÓGÉP-JAVÍTÁS. PC-k, laptopok gyors javítása, ingyenes kiszállással. Weboldal: www.digitalisvilag.net Tel.: 06 30 830-4692

TÁRSASHÁZAK

TÁRSASHÁZ-TAKARÍTÁS! TISZTELT KÖZÖS KÉPVISELŐ, LÉPCSŐHÁZAK, LAKÓPARKOK TAKARÍTÁSÁT VÁLLALOM. nemetandrasne00@gmail.com Tel.: 06 30 167-8054

DR. BÍRÓ ANNA. KÖZÖS KÉPVISELET, TÁRSASHÁZKEZELÉS. TEL.: 06 70 505-9394, 06 70 383-5004

SZOLGÁLTATÁS

Terhessé vált cégét megvásároljuk! Magas házipénztár és tagi kölcsön nem akadály! Céges problémák megoldása: 06 30 345-4724.

Költöztetés, lomtalanítás, áruszállítás, csomagolás, bútorszerelés. Ingyenes felmérés, fuvarvállalás. Tel.: 403-9357, 06 20 972-0347, 06 30 589-7542

MINŐSÉGI KÖLTÖZTETÉS: BELFÖLDI-NEMZETKÖZI KÖLTÖZTETÉS GARANCIÁVAL, INGYENES DOBOZOK. www.herkulestrans.hu TEL.: 385-1802, 06 30 999-8619

Lomtalanítás! Hagyaték, ingatlan, pince, padlás lomtalanítása-ürítése, rövid határidővel, akár díjtalanul is ! Magyar Imre. Tel.: 06 30 398-1597

Lakatos: zárcsere, kerítés, rács, rácsos ajtó, üvegezett és fémkorlátok, kapaszkodók, kapuk, féltetők gyártása, ajtóbehúzók, aknafedések, leválasztások, szélfogók készítése. Tel.: 06 20 380-8988

Bízza szakemberre, ne bízza a véletlenre, szobafestő munkát vállal garanciával. Tel.: 06 30 913-8245

Generálkivitelező vállalja teljeskörűen házak és lakások **felújítását, építését.** Hívjon vagy írjon BIZALOMMAL. Pusztai János. goldmanbuilderss15@gmail.com Tel.: 06 20 806-2391

ÚJ FODRÁSZAT NYÍLT a Hűvösvölgyi út és a Bognár utca sarkán, a volt zöldséges helyén. KATONA PIROSKA (06 70 360-9943), NAGY MAGDA (06 70 224-3725), MATYKÓ ILDIKÓ (06 30 326-7071) és BOROSNÉ, PÖTYI (06 20 251-7171) szeretettel várja régi és új vendégeit.

KERT

KERTÉPÍTÉST, KERTGONDOZÁST, öregkertek ifjítását, metszést, permetezést, fakivágást, szállítást vállalok. Szilágyi Csaba. Tel.: 06 20 970-7506

Szőcsi Dénes: kertépítés, kertgondozás, fakivágás, szállítás, fűnyírás. Tel.: 06 30 784-6452

FAVÁGÁSSAL, ALPIN FAVÁGÁSSAL, TELEKRENDEZÉSSEL, KERTÉSZETTEL, BETONOZÁSSAL, BONTÁSSAL, JAVÍTÁSSAL, TÉRKÖVEZÉSSEL KAPCSOLATOS MUNKÁK ELVÉGZÉSE. TEL : 06 70 617-7940

KERTI MUNKÁKAT VÁLLALOK! FŰNYÍRÁS, FAKIVÁGÁS, KERTFENNTARTÁS, METSZÉS, PERMETEZÉS, LOMBGYŰJTÉS, GALLYAK ÉS NYESEDÉKEK ELSZÁLLÍTÁSA, TUJÁK ÉS SÖVÉNYEK NYÍRÁSA. FARKAS NORBERT. TEL.: 06 30 550-7761

KERT- ÉS FAGONDOZÁS, FAVÁGÁS, GALLYAPRÍTÁS. KERTÉSZMÉRNÖK-CSAPAT, HELYI VÁLLALKOZÁS. www.greenarbor.hu Tel.: 06 30 907-5948

Kertépítő oklevéllel, öntözőrendszeres vizsgával kertészkedést vállalok. Nyáry Sebestyén. Tel.: 06 30 565-9772

EGYÉB

Életjáradéki szerződés, egy hosszú távú biztos havi fix járadék élete végéig, akár üres telekre is, szerződéseink ügyvéd jelenlétében kötődnek. Tel.: 06 70 940-9217

SZŐRME. FÜLÖP SZŰCSÖK HARMADIK GENERÁCIÓJA TISZTELETTEL VÁRJA MEGRENDELŐIT. KÉSZÍTÉS, JAVÍTÁS, ÁTALAKÍTÁS. HÉTFŐTŐL PÉNTEKIG 12-17-IG. J. WIENNA BT., 1027 BP., VARSÁNYI IRÉN U. 17. Tel.: 06 30 858-9499

TRAMONTÁNA KÖTŐSZALON: Egyedi, divatos, méretre készülő **kézi kötött, horgolt** ruhadarabok. Nagy fonalválaszték, hozott fonalból is. **www.kotode.hu Tel.: 356-6009**

A Közkincs Egyesület

„Mozgó Könyvek"

könyves szekereire, közhasznú könyvterjesztés céljára vásárol könyveket, házi könyvtárakat, illetve örömmel fogad könyvadományokat.

Telefon: 06 70 606-8107

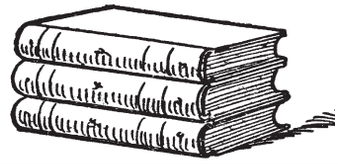

www.budai-callanetics.hu

– Hatékony alakformálás!
– Minden korosztálynak!
– Elérhető áron!

Margit krt. 48. 1/9. tel: 30-539-3797

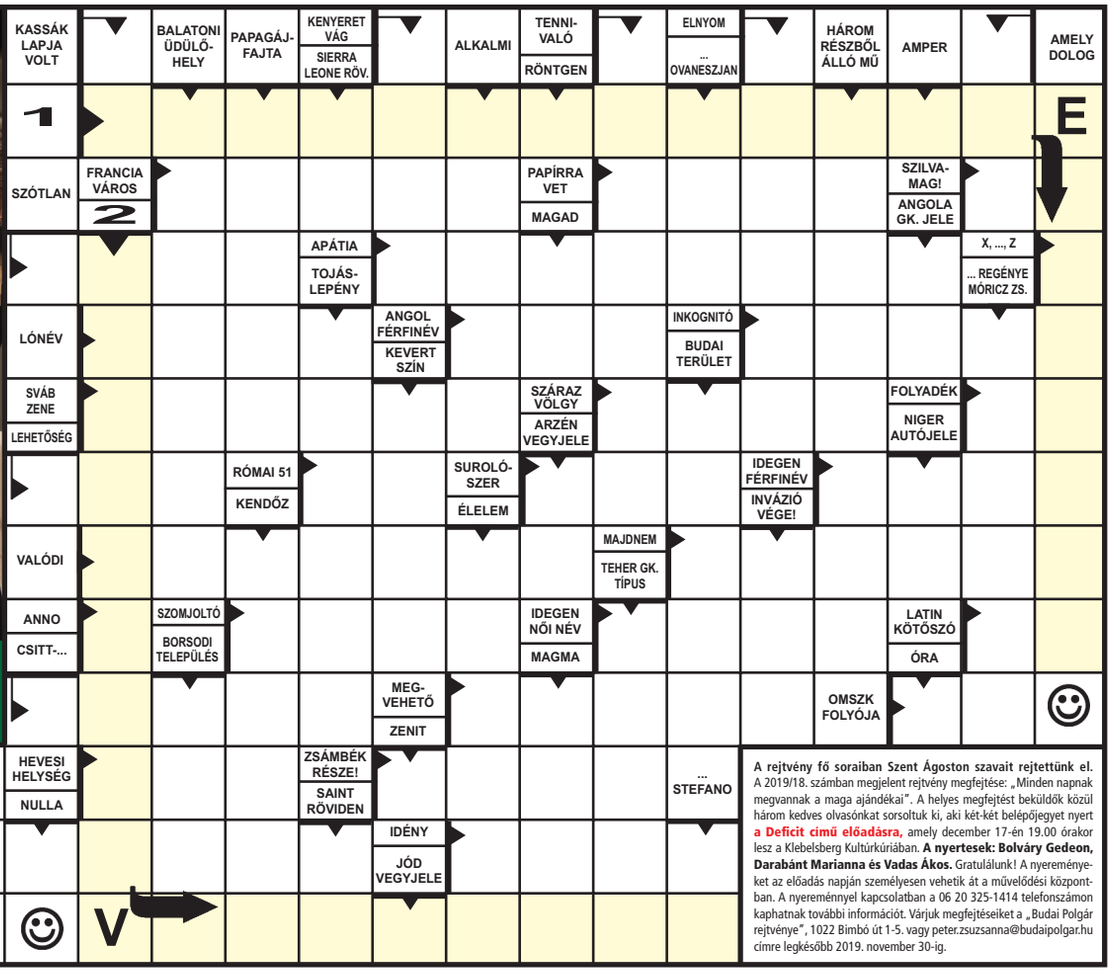

A rejtvény fő soraiban Szent Ágoston szavait rejtettünk el. A 2019/18. számban megjelent rejtvény megfejtése: „Minden napnak megvannak a maga ajándékai". A helyes megfejtést beküldők közül három kedves olvasónkat sorsoltuk ki, aki két-két belépőjegyet nyert **a Deficit című előadásra,** amely december 17-én 19.00 órakor lesz a Klebelsberg Kultúrkúriában. **A nyertesek: Bolváry Gedeon, Darabánt Marianna és Vadas Ákos.** Gratulálunk! A nyereményeket az előadás napján személyesen vehetik át a művelődési központban. A nyereménnyel kapcsolatban a 06 20 325-1414 telefonszámon kaphatnak további információt. Várjuk megfejtéseiket a „Budai Polgár rejtvénye", 1022 Bimbó út 1-5. vagy peter.zsuzsanna@budaipolgar.hu címre legkésőbb 2019. november 30-ig.

ANTIK and ART SZALON

Régiség és Kortárs
Művészeti Vásár

Larus
Rendezvényközpont
2019.11.29 – 12.01.

www.facebook.com/antikandartszalon

MUNKATÁRSAKAT KERESÜNK KOLOSY TÉRI ÁRUHÁZUNKBA.

1036 Budapest, Kolosy tér 4.

Miért jó felénk venni az irányt?

- Nagyszerű csapat vagyunk
- **Karrierlehetőség** nálunk nem egy klisé – 4 országban dolgozunk Közép-Európában, így számtalan lehetőség nyílik a fejlődésre
- **Versenyképes fizetés**
- Cafetéria évi bruttó 192 000 Ft
- Vásárlási kedvezmény - **max. évi 240 000 Ft**
- Jubileumi jutalom
- Babacsomag, iskolakezdési támogatás
- Ingyenes gyermektábor
- Mikuláscsomag, karácsonyi utalvány
- Csapatépítők, Sportnap

Jelentkezés és információ:
Telefon: +3620/827-1506
E-mail: jelentkezes@tesco.com
Web: tesco.hu/karrier
Illetve személyesen a boltvezetőinknél.

TESCO

Vérhalom Patika

1025 Budapest, Vérhalom tér 8.
Tel.: (06 1) 212-2871,
(06 30) 593 4353

Nyitva tartás:
H-P.: 8.00-20.00
SZOMBAT: 8.00-13.00

Ha szombat, akkor Patika!

Patika Szombat!

15% kedvezmény MINDEN SZOMBATON

Az akció érvényes minden recept nélkül kapható termékére 2019. december 31-ig. A részletekről érdeklődjön a patikában. Más akcióval össze nem vonható.

Komjádi Gyógyszertár

1023 Budapest, Komjádi Béla u.3.
Tel.: (06 1) 336-0221,
(06 30) 204 1150

Nyitva tartás:
H-P.: 8.00-20.00
SZOMBAT: 8.00-13.00

A Magyar Posta Zrt.
Budai Központi Kézbesítő Postájára
(I.,II.,XII., kerületekbe)

Magyar Posta

rész vagy teljes állásban, rugalmas munkaidőbeosztással, akár alkalmi foglalkoztatásban is,

KÉZBESÍTŐT

keres

A munkakör betöltésének feltétele:
- 8 általános iskolai végzettség
- bejegyzésmentes erkölcsi bizonyítvány

Az állás betöltéséhez előnyt jelent:
- segédmotoros jogosítvány

Juttatások:
- pótlékok, ösztönzők
- 6 hónap után cafetéria keret,munkaruha

A munkakör azonnal betölthető.

További információ:
Vörös Zoltánné,Tel: (30)772-1998
E-mail: Voeroes.Zoltanne@posta.hu
Cím: 1122 Budapest XII. Városmajor utca 35-37.

A jelentkező a jelentkezéssel önkéntesen hozzájárul, hogy a Magyar Posta Zrt. (Székhely: 1138 Budapest, Dunavirág utca 2-6., Cg:01-10-042463, adatvédelmi tisztviselő: adatvedelem@posta.hu) a jelentkezésben megadott adatait a meghirdetett vagy az álláspályázat időszakában felmerülő másik betölthető pozícióra alkalmas jelölt kiválasztása céljából a kiválasztási eljárás végéig kezelje. A jelentkező az adatai törlését, a hozzájárulásának visszavonását a 1540 Budapest postacímen, vagy a toborzas@posta.hu e-mail-címen kérheti. Hozzájárulásának visszavonása azonban nem érinti a visszavonás előtt folytatott adatkezelés jogszerűségét. Az adatkezelésről a további tájékoztatás elérhető a www.posta.hu Adatkezelési tájékoztató menüpontjában.

Luxus elérhető áron a Lolo Szalonban!

Professzionális Arc- és testkezelések

+36 20 225 7080

Kis Rókus utca 5-7. Budapest 1024

www.loloszalon.hu/aktualis-ajanlataink-2

7 JELZÁLOGHITEL munkanap alatt

THM: 8,28%–23,86%

argenta

www.kölcsön.net

Tel.: 06 1 391-4818

1026 Bp., Hűvösvölgyi út 27.